EL DIARIO PALENTINO

EL DIA DE PALENCIA

N.º REFUNDIDO 6.448

Fundado en 1882 y 1890

TELEFONOS: 1353 REDACCIÓN, 1526 IMPRENTA, 1006 ADMINISTRACIÓN

DIRECCIONES: DIRECCIÓN Y TALLERES: MAYOR, 99. APARTADO DE CORREOS, 17

MARTES 16 ENERO 1962

EDICION MADRUGADA 1'50 pts.

Depósito Legal P—2—1958 (Franqueo concertado)

De nuevo cunde el pánico y el terror en Argelia

El terrorismo ha causado 235 muertos y 484 heridos desde el 1 de Enero

Argelia, 15. — De nuevo cunde el pánico y el temor en la mayoría de las ciudades argelinas, como consecuencia de los nuevos actos de terror perpetrados en todo el país por pistoleros musulmanes y europeos.

Treinta y una personas resultaron muertas y 76 heridas en diversos actos de terrorismo registrados en Argel y otras ciudades argelinas, durante las últimas 24 horas.

La cifra total de víctimas, desde comienzo de año, se eleva a 235 muertos y 484 heridos.

Elementos terroristas atacaron un vehículo en el que viajaba una familia europea. Sus cuatro miembros resultaron muertos. Los terroristas ametrallaron el vehículo.

Una bomba de plástico ha estallado en el distrito Ruisseau de Argel, donde previamente fué atacado un café, resultando siete personas muertas y heridas 16.

Cuatro cargas de plástico han estallado en Constantina y en Blida, un europeo resultó muerto y otros cinco heridos, al ser atacado un café.

Las calles de Argel parecen desiertas. Solamente transitan agentes de la policía y patrullas del Ejército.

La situación en Orán es peligrosa. Fuerzas de seguridad patrullan por las calles.—Efe.

FUNCIONARIO MUERTO

Orán, 15.—El director de Correos y Telecomunicaciones de Orán, Víctor Demare, ha resultado muerto de un disparo en el centro de la ciudad, según informa la policía.

Los agresores lograron huir. Anteriormente un hombre armado hirió a un policía en Orán, mientras que en Blida, un funcionario del Gobierno fué muerto a consecuencia de tres disparos de revólver.—Efe.

La Reina Juliana visita a los heridos del accidente ferroviario de Harmelen

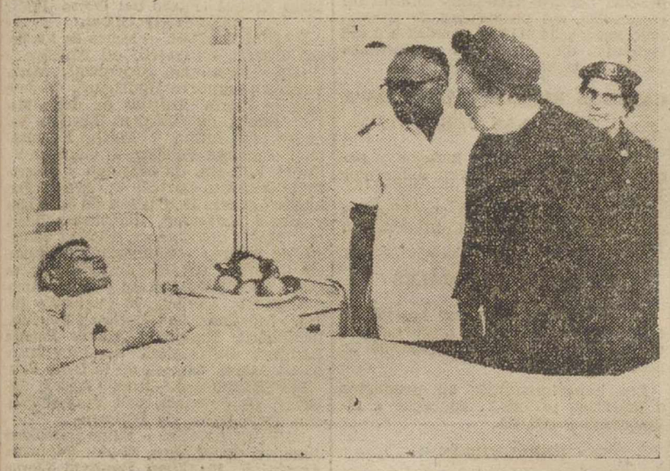

Utrecht.—La Reina Juliana de Holanda, ha visitado los hospitales en que se encuentran los heridos del trágico accidente ferroviario de Harmelen. En la foto, la Reina conversando con uno de los heridos (Foto Europa Press)

El ministro de Obras Públicas en la cuenca del Segura

Visitó las instalaciones del embalse de Camarillas destinado exclusivamente a los regadíos tradicionales

Cieza, 14.—El ministro de O. Públicas ha llegado a esta ciudad habiéndosele dispensado un caluroso recibimiento en la plaza de José Antonio. En su honor se celebró en el salón de actos del Ayuntamiento una recepción. El alcalde después de pronunciar unas palabras de bienvenida expuso al ministro los problemas que tiene pendientes de solución la ciudad interesándole su solución. Al mismo tiempo le hizo entrega del nombramiento de Comisario de Honor de los heredamientos de regadíos de esta zona. El ministro hizo presente que cuando le sean conocidos los proyectos elaborados prestará su apoyo tanto por su parte como por la del Gobierno. Luego el general Vigón prosiguió viaje en dirección a Marchena.—Cifra.

VISITA LAS INSTALACIONES DEL EMBALSE DE CAMARILLA

Murcia, 14.—El ministro de Obras Públicas, señor Vigón, en su visita por la cuenca del Segura, ha recorrido esta mañana las instalaciones del embalse de Camarilla, dedicado exclusivamente a los regadíos tradicionales, que cuenta con una capacidad de 38 millones de metros cúbicos.

El señor Vigón realizó la detenida visita al embalse acompañado de directores generales, técnicos de la Confederación del Segura y otras personalidades, trasladándose a continuación a la localidad de Calasparra, donde se celebró una recepción de autoridades y regantes. A mediodía se trasladó a Archena y por la tarde visitó los saltos de Cajal y Perea, de la Mancomunidad de los Canales de Taibilla. Por la noche se trasladará a Mula y más tarde llegará a la capital murciana, donde pernoctará.—Cifra.

EL SEÑOR VIGON HABLA EN CALASPARRA CON REGANTES Y AUTORIDADES

Murcia, 14.—El ministro de Obras Públicas señor Vigón, celebró hoy en Calasparra una entrevista con los regantes y autoridades.

En el curso de ella fue señalado que el embalse de Argos beneficiaría a mil doscientas hectáreas de secano en Calasparra al ser incluído en el plan de inversiones del Ministerio. Más tarde, el ministro marchó a Mula donde igualmente que en la localidad anterior le fue tributado un cálido recibimiento por parte del vecindario. En el Ayuntamiento le fue impuesta al señor Vigón la medalla de oro de la ciudad que por aclamación le fue concedida por el municipio en gratitud a la labor que el Ministerio realiza en esta comarca donde será puesto en marcha el definitivo plan de riegos. A este respecto ya ha sido autorizada por el Ministerio la Confederación Hidrográfica del Segura para la redacción del oportuno proyecto. El señor Vigón recibió a los regantes de Mula quienes le formularon, entre otras peticiones, la construcción del canal alto de riego, el estudio del estancamiento de aguas y el revestimiento de todos los cauces secundarios. Al abandonar la localidad de Mula se renovaron las efusivas muestras de afecto al ministro que emprendió viaje a esta capital desde donde, mañana, iniciará su visita a Aguilas y Lorca. Por la noche, de vuelta en Murcia, presidirá una reunión de regantes.—Cifra.

Colaboradores de DIARIO DIA

SOLEDAD DESPUES DE REYES

Por José GARCIA NIETO

Alguna vez he intentado escribir de esa situación inenarrable que se produce frecuentemente cuando el escritor se queda solo —y ¡qué valor y significado adquiere aquí esta soledad— con el libro recién publicado. Ha escrito su libro con pasión, con esfuerzo, con paciencia, con esperanza, con cuidado, con miedo, con amor... Ha ido poniendo en cada línea tiempo y formas de su vida, adelantos de su muerte, creencias y desconsuelos... Ha esperado el momento de la publicación como una aurora salvadora, brillante, compensadora de trabajos, cumplidora de sueños... Y el libro, ya en sus manos, unos días después de publicado, le deja más que nunca adentrado en su soledad, sumido en una nueva y distinta tristeza.

Pensábamos en esto ahora, junto a los niños, en estos días después de Reyes. Porque el sueño de estas fechas ha durado todo un año en la grey infantil. Ha permanecido vivo sobre otras fechas y sobre otros regalos. Los Reyes, por su misteriosa y evidentísima prodigalidad, tan gratuita y milagrosa, levantan en la imaginación infantil una suerte de esperanza que no es comparable a nada. Ya puede un niño estar rodeado de juguetes todo el año, ya puede tener fortuna en la atención de padres y allegados con cada «santo» cumplido, con cada buena nota recompensada, el niño esperará siempre ese Día de los Reyes Magos como algo que no define bien pero que supera todas las demás felicidades soñadas.

Y, llegada la fecha, hay unos momentos, unas horas, si se quiere, de comprobación, de saturación y de realidad cumplida. Lo mismo en el niño que pide, que en aquel que deja al azar los beneficios de la providente cabalgata, el instante del cumplimiento tiene todo el poder de magia con el que había soñado. Pero el esfuerzo en la espera ha sido tal, que pronto, sobre los juguetes «tocados», comprobados ya como suyos, vendrá la soledad de lo conseguido y limitado ya a su cerrada realidad. Sí, todo era como un poco mejor antes de llegar. Es aquello lo que se quería, aquello lo anhelado desde tanto tiempo, lo que estuvo durante muchas horas de esperanza en esa zona peligrosa y atrayente de lo que no sabemos si al fin se va a consumar. Y ahora, ya aquí, ya hecho nuestro y de nuestra hora, ya conocido y como familiarizado a nuestro alrededor, pierde fuerza y colores, va poco a poco haciendo un poco exagerada nuestra desasogada espera.

También el escritor se queda en una melancólica zona de opacidad con la realización de su obra entre las manos. Se espera, cuando se es esperanzado, la ocasión del nuevo libro, como superación de esta oscura tristeza; pero de una obra a la que sigue faltan días y días, esfuerzos y más esfuerzos, dudas y más dudas. Va mucho de un libro a otro; como va mucho, para un niño de enero a otro enero. Un año para un niño es un plazo poco menos que irrealizable en el proyecto. Un libro para un escritor —a la orilla de aquel que ha terminado— parece también algo imposible de alcanzar.

A los niños no se les puede decir nada. Ellos no admiten todavía lecciones de sosiego. Torcer los cuellos de sus cisnes es hacerles sangrar a ellos mismos. Pero al hombre sí puede iniciársele en esta lección de conformidad. Al hombre escritor sí puede advertírsele del peligro que corre su entusiasmo. No; no es un juguete lo que se encontrará entre las manos; pero sí un sueño venido a tierra. Por hermosa que haya sido su forma de realidad y por apetecibles que hayan sido sus consecuencias, el hombre estará solo con su libro. Su vida, puesta allí, lentamente; su tiempo, puesto allí esforzadamente; su talento, apretado allí denodadamente... ¿qué meta activa, inmediata, han conseguido? Ninguna comparable a la vagamente entresoñada. Porque la magia se ha perdido en el trance; la ilusión se ha quedado como alicortada y fría.

Todo hombre al lado de la satisfacción pretendida de «la obra bien hecha», se ha de encontrar con la delgada tristeza de ese día después de Reyes.

"LAS NACIONES UNIDAS UTILIZAN UNA "DOBLE NORMA" AL TRATAR LOS PROBLEMAS MUNDIALES"

Acusa Welensky, jefe del gobierno de la Federación de Rodesia y Nyasalandia

Nueva York, 15.—Sir Roy Welensky, jefe del Gobierno de la Federación de Rodesia y Nyasalandia, ha acusado a las Naciones Unidas de utilizar una «doble norma», al tratar los problemas mundiales.

«Cualquier pequeño país —dijo— puede caer en el polvo. Las grandes potencias deben reconocer lo que está sucediendo antes de que las Naciones Unidas sea destruída».

El jefe del Gobierno rodesiano, en el curso de una entrevista por la Televisión, mencionó el caso de la invasión india de Goa y demás enclaves portugueses de la India, así como el aplastamiento soviético del alzamiento húngaro en 1956, como un ejemplo de cómo las grandes naciones pueden actuar en la impunidad ante el foro de la Organización Mundial.

Sir Roy negó las acusaciones de que estuviera facilitando el paso de armas a Katanga. También rechazó la propuesta del secretario general en funciones de las Naciones Unidas U. Thant, de enviar observadores de la ONU al Norte de Rodesia.

Dijo que los rodesianos «no consideran ahora a las Naciones Unidas como un organismo imparcial», pero que él accedería gustoso a que fueran observadores verdaderamente imparciales «tales como los de la Cruz Roja Internacional».

Señaló que la amenaza número uno de Africa hoy es el comunismo. «El objetivo ruso en este Continente—dijo—es crear el caos... como lo están haciendo en el Congo».

Manifestó también que era «una completa tontería» alegar que una ola de nacionalismo estaba barriendo el Continente africano. «No hay un aumento de nacionalismo —dijo— lo que han visto ustedes es que los pobres quieren más de lo que los ricos tienen».—Efe.

DECLARACIONES DE STEVENSON

Nueva York, 15. — El embajador norteamericano en las Naciones Unidas, Adlai Stevenson, ha dicho que el reto al mundo del comunismo soviético ha pasado «su punto culminantes y está disminuyendo.

«La prometida victoria del comunismo continúa alejándose para el futuro», dijo Stevenson, refiriéndose a los recientes retrocesos soviéticos en Asia, Africa y Europa oriental.

La valoración del actual «tanteo» entre Oriente-Occidente, fué hecha por el embajador norteamericano durante una comida que le fué ofrecida por la organización judía «O'Nai B'Rith», en la que le fué concedido el galardón anual de la misma, titulado el «Legado demócrata de América».

Stevenson increpó también a los «radicales de izquierda» y de la «extrema derecha», por condenar la posición norteamericana en la guerra fría.—Efe.

Importante acuerdo

Las medidas para Sevilla aplicaranse a las demás zonas afectadas por las inundaciones

EL DECRETO-LEY DE 7 DE DICIEMBRE DE 1961

Entre los acuerdos tomados por el último Consejo de Ministros figura la aprobación de un Decreto-Ley por el que se autoriza al Gobierno para aplicar a todas las zonas afectadas por las recientes inundaciones en la medida que se estime necesario las disposiciones del Decreto-Ley de 7 de diciembre de 1961 dictado con ocasión de las inundaciones de Sevilla.

Salió de Torrejón de Ardoz el "B-52-H" que batió once records el pasado día once

Regresa a su base de Dakota del Norte

Torrejón de Ardoz, 15.—A las 9'20 de la mañana, hora española, despegó de esta base el avión de las fuerzas armadas de los Estados Unidos «B-52-H» bombardero plataforma de proyectiles, denominado también «La fortaleza estratosférica», llegado el pasado día 11, después de batir once récords de distancia y velocidad en vuelo sin escalas, desde la base aérea de Kadena, en Okinawa, hasta la de Torrejón de Ardoz, cubriendo una distancia de 20.865 kilómetros sin repostar combustible.

El despegue se hizo con toda facilidad, con muy buen tiempo y buenas predicciones meteorológicas, aunque con el viento de frente durante todo el viaje. Se dirige a su base de partida en Minot, en el estado de Dakota del Norte, para lo que tendrá que volar unos 8.350 kilómetros, en cuyo recorrido invertirá unas diez horas, por la circunstancia indicada de tener que volar con el viento de proa. La llegada está prevista para la 1'20 de la tarde, hora de Dakota del Norte, correspondiente a las 7'20 de la tarde, hora española.

Manda la unidad el comandante Chyle P. Evely, de 39 años, natural de Virginia, y componen la tripulación siete hombres del ala estratégica número 4.136, perteneciente a la 15 fuerza aérea, destinada en dicha base de Minot. Los otros miembros de la tripulación son: el comandante Robert Carson, de 45 años, piloto; el copiloto Sienkiweiez, de 39; el navegante Bible, de 41; el segundo navegante, teniente Telford, de 36; el navegante de radio, comandante Baker, de 40; el observador electrónico, capitán Maclughlin, de 30 y el artillero, brigada Posten, de 33.

Todos los tripulantes del «B-52-H» fueron despedidos cordialmente por los jefes y oficiales del aeropuerto. — Cifra.

OTRA VEZ EL CONGO

Se lucha en Stanleyville

Tropas de Gizenga se hacen fuertes en su cuartel contra las del Gobierno central

Leopoldville, 14. — Una unidad de gendarmería congoleña, partidaria y seguidora del lubumbista viceprimer ministro Antoine Gizenga, ha convertido su cuartel en Stanleyville en un bastión y se enfrenta a tiros contra las tropas del Gobierno central que avanzan hacia dicho cuartel.

Desde ayer, se lucha en los alrededores de la casa convertida en cuartel, en las orillas del río Congo, y de fuente allegada a las Naciones Unidas se dice que ocho gendarmes gizenguistas y seis soldados bajo las órdenes del general Víctor Lundula han resultado muertos. La lucha continuaba esta mañana, y los hombres de Gizenga están siendo apoyados por jóvenes lumumbistas que están armados con palos y cadenas de bicicletas y con arcos y flechas.

Las tropas del general Lundula están siendo apoyadas en sus esfuerzos para mantener el orden por un batallón de soldados etíopes en las Naciones Unidas.

Un portavoz de las Naciones Unidas aquí ha declarado que los gizenguistas han detenido y asesinado a tres de los oficiales del general Lundula.—Efe.

LAS CALLES DE STANLEYVILLE APARECEN DESIERTAS

Leopoldville, 14. — En fuentes normalmente bien informadas de esta ciudad se afirma que el jefe del Gobierno congoleño, Adula, había ordenado la detención de Gizenga, pero posteriormente Adula rechazó el informe.

Según se tiene entendido, Lundula tiene unos 2.000 soldados en Stanleyville, lo cual representa una fuerza de casi siete veces más que los 300 soldados de que dispone Gizenga. No obstante existen temores de que tropas partidarias de Gizenga puedan acudir a Stanleyville desde las provincias de Kivu para unirse a la lucha.

Las calles de Stanleyville aparecen hoy totalmente desiertas y los europeos permanecen en sus casas desde que dió comienzo la lucha.—Efe.

SE RINDEN LOS GENDARMES QUE DEFENDIAN A GIZENGA

Leopolville, 14. — Treinta y cuatro agentes de las fuerzas de seguridad que defendían la casa del viceprimer ministro Ontoine Gizenga en Stanleyville contra las tropas leales del Gobierno congoleño, se han rendido hoy, según se informa en esta capital.

El anuncio dice que la rendición se hizo a los soldados del general Víctor Lundula, después de haberles dado un ultimatum de 30 minutos.

Por su parte, se informa también que Gizenga ha dirigido un mensaje al primer ministro, Cyrille Adoula, en el que dice que regresará a la capital congoleña el próximo sábado para asumir los deberes de su cargo.

Gizenga pide a Adoula que le envíe un avión de las Naciones Unidas para recogerle, así como al personal de su séquito, y además interesa que se le prepare su despacho oficial y su residencia en Leopoldville.—Efe.

GIZENGA REGRESA A STANLEYVILLE

Sede de las Naciones Unidas (Nueva York), 14. — En fuentes bien informadas se confirma que el viceprimer ministro congoleño, Antoine Gizenga, ha manifestado al jefe del Gobierno central del Congo, Cyrille Adoula, que regresará a Leopoldville el próximo sábado desde su bastión de Stanleyville en la provincia oriental.

Añaden que la situación en Stanleyville «ha mejorado considerablemente» y que según las últimas informaciones las facciones pro-gizenguistas y anti-gizenguistas caminan hacia la reconciliación.—Efe.

Mensaje de Kennedy al Congreso

Wáshington. — El Pesidente Kennedy ha dirigido el habitual mensaje anual al Congreso sobre el Estado de la Unión, en el que puso de relieve sus deseos de paz en un mundo de naciones libres e independientes. En la foto, el Presidente durante su discurso. Tras él, el vicepresidente Lyndon Johnson y el nuevo «Speaker» (sucesor del fallecido Sam Rayburn), John Mc Cormack.—(Foto Europa Press)

El Mercado Común Europeo pasa a la segunda fase de cuatro años

Al fin, después de una agotadora sesión que duró hasta las cuatro de la mañana del domingo se llegó a un acuerdo

La cuestión de la política agraria común, que era fundamental, quedó resuelta

Eruselas, 14. (Urgente).—Los ministros de las naciones que integran el Mercado Común han acordado que la organización económica pase a las segunda fase de cuatro años. Esta decisión tendrá efectos retroactivos desde primeros de enero, aunque ha quedado sujeta a una reserva por parte de Francia, según la cual el acuerdo tendrá que ser ratificado por el Consejo de ministros francés. No obstante, los observadores opinan que no cabe duda que el acuerdo recibirá la plena aprobación del Consejo de Ministros de Francia.

Al comienzo de la sesión de ayer, había aún tres grandes problemas que no habían podido ser resueltos: la política financiera conjunta; la aplicación de las "cláusulas de escape" para las frutas y verduras y la progresiva armonización de los precios de los cereales.

A primeras horas de la mañana de hoy, el ministro de Asuntos Exteriores belga, Paul Henri-Spaak, anunció a los informadores que los franceses y alemanes habían llegado a un acuerdo de compromiso, fuera de la Cámara del Consejo, sobre el fondo agrícola conjunto que se consideraba como el problema fundamental.

Antes de medianoche, el profesor Alfred Mueller-Armack, que actuaba como presidente del Consejo de Ministros, tuvo que retirarse agotado y fue sustituído por el doctor Rolf Lahr, secretario de Estado alemán para asuntos exteriores.

El doctor Lahr declaró en una conferencia de prensa celebrada esta mañana: "El 14 de enero será una fecha importante en la historia de Europa. Las formas de la política agrícola común serán el eje de nuestro sistema de integración". "El Consejo ha decidido que la esencia de los objetivos especificamente establecidos en el tratado de Roma, para los primeros cuatro años, han sido conseguidos, y las obligaciones de los Estados miembros han sido observadas". "Esta es una decisión histórica".

El doctor Lahr puso de relieve que la transición a la segunda etapa implica tomar decisiones por el Consejo en terrenos y materias importantes mediante una cualificada mayoría en vez de unánimemente como había sido necesario hasta ahora y destacando la importancia política de la decisión dijo: "Es un éxito para toda Europa y para el mundo libre... una demostración de la fortaleza del mundo occidental".

Siguió diciendo el doctor Lahr que las sospechas que acompañaron el comienzo de la comunidad han desaparecido por completo, y la prueba de este éxito puede verse en las peticiones para pertenecer como miembros de otros países. Añadió que el Consejo deberá adoptar una decisión sobre la proyectada aceleración de la supresión del 10 por 100 de las tarifas aduaneras en una sesión futura, probablemente a principios de febrero.

Sico Mansholt, vicepresidente holandés de la comisión del Mercado Común y arquitecto de la política agrícola del Mercado Común, dijo que ahora el camino estaba claro para celebrar negociaciones con otros Estados, especialmente Inglaterra. Agregó que el objetivo de la política agrícola común es el de reforzar a Europa y al mundo libre. "Hoy hemos conseguido un éxito en edificar un nuevo lazo en la cadena que nos aglutinará conjuntamente".

POR FIN SE LLEGO A UN ACUERDO

Eruselas, 14. (Urgente).—Después de una larguísima sesión, los ministros de Agricultura y de Asuntos Exteriores del Mercado Común Europeo, reunidos aquí, han anunciado su acuerdo sobre una política agrícola común.

Después de un arduo debate —que duró por lo menos 200 horas— los ministros de los seis países que integran el Mercado Común alcanzaron su acuerdo a las 4,30 de la madrugada (hora española).

Después de llegar a este acuerdo que suprime los obstáculos que se oponían a la entrada en vigor de la segunda etapa de cuatro años del Mercado, los ministros se reunieron para adoptar decisiones en torno al período transicional.

Los cuatro arduos problemas que se resolvieron al final del largo debate han sido: la financiación de una política agrícola común; la progresiva armonización de los precios de los cereales; la aplicación de "cláusulas de escape" para las verduras y las frutas; y la extensión del período de transición para explicar la política del Mercado Común.

Lotería Nacional

Los dos millones de pesetas al número 35.870

Madrid, 15.—Relación de los números y poblaciones respectivas agraciados con los premios mayores en el sorteo de la Lotería Nacional celebrado en el día de hoy:

35.870	Premiado con 2.000.000 de pesetas, Madrid.
16.346	Premiado con 1.000.000 de pesetas, Granada, Las Palmas, Bilbao, Madrid, Vich.
20.791	Premiado con 500.000 pesetas, Las Palmas, Barcelona, Huelva, Alicante, Madrid.
	Premiados con 30.000 pesetas
31.092	Barcelona, Madrid, Zamora, Madrid, Valladolid.
13.060	Madrid, Madrid, Madrid, Granada, Madrid.
28.076	Jaén, Madrid, Madrid, Palma, Madrid.
44.082	Bilbao.
29.887	Ciudad Real, Las Palmas, Granada, Barcelona, Madrid.
53.132	Zaragoza.
35.856	Totana, Bilbao, Astorga, Oviedo, Barcelona.
42.324	Palma del Río.
28.482	Gijón, Barcelona, Gijón, Alicante, Madrid.
17.172	Albox, Línea de la Concepción, Madrid, Zaragoza, Madrid.
24.981	Almazora, Madrid, Madrid, Madrid, Bilbao.
34.210	Barcelona, Totana, Miranda de Ebro, Palma de Mallorca, León.
23.456	Córdoba, Madrid, Barcelona, Zaragoza, Oviedo.
8.195	Alcoy, Barcelona, Santiago, Vigo, Las Palmas.
58.616	Madrid.—Cifra.

M.C.D.2022

PALENCIA AL DIA

El sorteo

El sorteo de los reclutas del reemplazo de 1961 y agregados, dió en la jornada del domingo bastante animación a la ciudad.

El día, lluvioso por la mañana, no acompañó a esta manifestación juvenil callejera.

De todos los puntos de la geografía provincial, llegaron a esta capital los mozos comprendidos en la convocatoria, que aunque la misma no sea obligatoria, siempre registra buen número de asistentes, pues la ocasión del sorteo siempre es buena para acudir a la capital y, con ocasión o sin ella, celebrar el resultado del acto.

La muchachada no faltó, pues, a la cita. La Caja de Recluta se vió repleta de reclutas o de otros que, sin serlo, también sienten curiosidad por estas cosas de la milicia, que tal vez les despierten añejos recuerdos.

Después, los mozos se desparramaron por la capital. Sonaron las coplas de rigor, desde el «Adios Palencia...», hasta el «Desde Santurce a Bilbao...», pasando por toda esa gama de calypsos, cha-cha-chás, boleros y demás melodias sincopadas del momento, que tanta preferencia tienen en estos orfeones de quintos.

A los muchachos no les importó la lluvia. Y este remojo exterior, como el «interior» que fueron recibiendo en cada «tasca» de turno, no influyó o si influyó —según se mire— en su euforia callejera.

Nuestra primera autoridad gubernativa nos facilita la cifra de daños producida por las pasadas inundaciones. A 135.896.185 pesetas se eleva la cuantía de aquéllos, sin contar los que las aguas que inundaron otras 20.000 Has. afectadas, hayan podido producir en cultivos de las mismas, que se apreciarán al constatar el resultado de las cosechas obtenidas en su día.

La cifra es elocuente. Marca la gravedad de esta catástrofe, que tan duramente castigó las tierras palentinas.

CARTELERA

TEATRO PRINCIPAL
Hoy sigue el éxito fenomenal, de la mejor película
«P E P E»
de Cantinflas
Ultimos días — Precios reducidos

CINE REY DON SANCHO
5, 7'45 y 10'45
Una película de extraordinario empuje, en la que interviene el actor más admirado
«MARCADO POR EL ODIO»
Paul Newman — Pier Angeli
(Mayores)
Muy pronto: «FRAY ESCOBA»

DE SOCIEDAD

PETICION DE MANO. — En el día de ayer y por don Manuel Fernández Pajares y señora y para su hijo Manuel, empleado del Banco Castellano de Valladolid, ha sido pedida a don Benjamín San Millán y señora, la mano de su simpática hija Purita, Instructora Sanitaria del P. N. A. Entre los novios se cruzaron los regalos de rigor, fijando la fecha del enlace próximamente.

TELECOMUNICACION

De interés para los concesionarios de microfónicas (altavoces)

Se pone en conocimiento de los concesionarios de instalaciones microfónicas (bailes, casinos, comercios, agencias de publicidad, etc., etc.), que se han puesto al cobro los recibos del canon de inspección correspondientes al año 1962 que pueden recogerse durante los días laborables, de 10 a 13 de la mañana, en esta Jefatura Provincial de Telecomunicación, plaza de León número 1, Palencia, en un plazo que finalizará el día 31 de los corrientes.

También puede hacese efectivo dicho recibo sin necesidad de trasladarse a esta capital, enviando su importe (51,00 pesetas por cada altavoz instalado), por giro postal a la dirección antes indicada, sección Microfónicas, y a su recepción se remitirá por conducto de la Alcaldía correspondiente el debido justificante.

Palencia, 15 de enero de 1962.

El Delegado-Jefe del Centro, **Ruiz de Gopegui.**

Suscripción pro-damnificados por las inundaciones

OCTAVA RELACION DE DONATIVOS

	Pesetas
Suma anterior	1.483.951,30
Colegio Oficial de Farmacéuticos	5.000,00
Don Félix Herrero Ibáñez	1.000,00
J. A. P.	100,00
Don José Angel Font de Bedoya	2.000,00
Don Arturo Simón	100,00
Don Domingo Salvador García	500,00
Don Julio Ruiz García	100,00
Don Antonio Sinde Hierro (palentino residente en Asturias)	50,00
Don Isidoro Diéguez	1.000,00
Funcionarios de Estadística	600,00
Jefe y personal P. M. M. Regional núm. 6. Ministerios Civiles	7.160,00
Don Juan García e hijos	100,00
Don Ursicino Barreda Tejedor	100,00
Un muchacho de 15 años	500,00
Abono de un obrero G. G.	25,00
Doña Pilar Romero de Machado	50,00
Don Manuel Melendro González	1.000,00
Don Fidel Royuela Beltrán (Lejías El Cid)	100,00
Don Hipólito Aguado González	100,00
Don Hipólito Rodríguez Cristóbal, (desde Madrid)	100,00
Don Rafael Martínez de Azcoitia y Polo	1.000,00
Doña Mercedes Polo, Vda. de Martínez de Azcoitia	5.000,00
Don Fernando Sierra, de Tarragona	100,00
Don Manuel Gutiérrez Arias	200,00
Mercería Toyi	100,00
Doña Carmen Ortega Luque, Vda. de Velasco ...	100,00
Don Emérico Díez Tobes, de Quintana del Puente	100,00
Suma y sigue	1.510.236,30

Nota.—Los donativos se reciben en la Habilitación del Gobierno Civil, Jefatura Provincial del Movimiento, Radio Palencia y en todas las Entidades Bancarias de la Capital.

Celebra junta general el Casino de Palencia

Fueron elegidos vicepresidente, secretario y tesorero los señores Fernández Durán Blanco y Moreno

Un plazo de quince días para que los asociados fijen su posición sobre la compra o no del edificio y financiación de esta operación

El domingo, a las cuatro de la tarde, se celebró en el Casino de Palencia junta general de socios.

Presidió el acto el presidente de la sociedad, don Cándido García-Germán y junta de gobierno.

Se abrió el acto, con la lectura por el secretario de la entidad, de la memoria de actividades del año y balance de cuentas, que arrojaba superávit.

Por el presidente, señor García Germán, se hizo una amplia exposición de las actividades de la junta de Gobierno durante el año último transcurrido, dedicando un emotivo recuerdo a los asociados fallecidos durante dicho ejercicio.

Expuso los dos objetos principales de aquella reunión que eran verificar el nombramiento del vicepresidente, secretario y tesorero de la entidad, que habrían de sustituir a los que, por cumplir el tiempo reglamentario, habían de cesar en dichos cargos.

Dejando a criterio de la asamblea la elección de los cargos correspondientes, propuso, en nombre de la junta de gobierno, una candidatura, que sometió a la consideración de los reunidos.

Y también determinó el otro importante asunto del día, que era la solución del problema del domicilio social planteado, al estar próximo a caducar el plazo de arrendamiento del local actualmente ocupado por la sociedad, y haber determinado la parte propietaria del inmueble, la rescisión del contrato.

Indicó el señor García-Germán la situación especial que esta determinación planteada pues se corría el peligro, de no buscarse una solución adecuada en este asunto, de no contarse con domicilio social. Para solucionar este problema, la directiva y una comisión asesora nombrada al efecto, habían hecho gestiones cerca de los propietarios del inmueble, que ofrecían la venta del mismo en las condiciones que dió a conocer a la asamblea.

Personalmente consideraba que esta operación de comprar el actual edificio, era la más indicada, pues, además de las ventajas que el lugar céntrico y las instalaciones ya realizadas suponían, estaban, en el orden sentimental, las que ofrecía un sitio que había enmarcado las actividades sociales de varias generaciones.

Tras de esta exposición y recalcar la necesidad de llevarse a cabo una solución precisa y urgente sobre el particular, se pasó al siguiente orden del día: elección de nuevos miembros de la directiva.

Tras ser conocida la candidatura propuesta por la junta de gobierno, en la que se quería dar una representación más amplia a los diversos estamentos profesionales representados por sus asociados, se verificó una votación entre los socios de número, según lo reglamentado al efecto que, tras el escrutinio correspondiente, arrojó el siguiente resultado:

Vicepresidente, don Daniel Fernández Durán.

Secretario, don David Blanco Calleja.

Tesorero, don Luis Moreno Martínez.

Finalmente se planteó un largo debate, con varias intervenciones sobre la cuestión de la compra del actual edificio en que viene funcionando el «Casino de Palencia», acordándose demorar toda resolución hasta que por los señores socios se dé respuesta a un cuestionario que la Directiva ha de someter a su conocimiento y una vez compulsado el resultado de opiniones se determinará en nueva asamblea general si procede comprar o no el inmueble y la forma de cómo podrá llevarse a efecto la financiación de esta operación.

SIN TRASPASO

vendo negocio bien situado, facilidades pago. Informes, Gutiérrez. Empedrada, 18.—Palencia

Delegación Provincial de Juventudes

TORNEO DE AJEDREZ EN VILLAMURIEL

Con gran animación se ha celebrado un torneo de ajedrez organizado por la Delegación Local de Juventudes, en la que han tomado parte doce jóvenes de la Organización Juvenil Española.

Se proclamó campeón Carlos Morchón, que resultó imbatido, seguido de Néstor Morchón y Máximo Meneses.

Fué realizada la entrega de trofeos en un simpático acto en que el Delegado Local, exhortó a los participantes a que se superaran en la práctica de tan interesante actividad.

AÑADA MOLY SLIP a su automóvil

Jefatura Provincial de Ganadería

Peste porcina africana

A los fines de facilitar el comercio pecuario de la especie porcina y teniendo en cuenta las condiciones sanitarias con respecto a la peste porcina africana en la provincia de Madrid, la Dirección General de Ganadería, ha autorizado el traslado de animales de la citada especie, con destino a vida y sacrificio, desde esta provincia a los distintos términos municipales de la provincia de Madrid, con excepción de los términos municipales de la capital y cinturón de la misma, en lo que se refiere a los cerdos de vida.

Los traslados anteriormente señalados, no podrán llevarse a cabo sin la previa autorización de la Dirección General de Ganadería y a petición de los interesados mediante solicitud presentada por los mismos en esta Jefatura (Mayor Pral., 178).

Lo que se hace público para general conocimiento.

Palencia, 13 de enero de 1962.—El jefe del Servicio, *Victoriado Calcedo.*

Banco Español de Crédito

Domicilio Social: Alcalá, 14. MADRID
Capital desembolsado y reservas: 2.594.469.816'97
500 Dependencias en España y Africa

SUCURSAL EN PALENCIA:
Don Sancho, núm. 10. (Frente a la Diputación)

Atiende especialmente a los AGRICULTORES, pagando LIBRE DE GASTOS, los contratos negociables del
SERVICIO NACIONAL DEL TRIGO

LIBRETAS DE AHORRO

Sucursales en la Provincia:
Aguilar de Campoo, Saldaña y Villada

Aprobado por la Dirección General de Banca y Bolsa, el 19 de julio de 1961, con el número 3665

A 135.896.185 pesetas se elevan los daños producidos por las riadas en Palencia

No se incluyen los que las aguas hayan podido producir en 20.000 Has. que fueron anegadas, cuya determinación es imposible por ahora

El Gobernador Civil y comisiones palentinas nombradas ofrecieron a las altas jerarquías nacionales documentados informes de esta catástrofe y de los daños producidos

Ha regresado de Madrid el Excelentísimo Sr. Gobernador Civil de la provincia y Jefe Provincial del Movimiento, don Víctor Fragoso del Toro.

En aquella ciudad, nuestra primera autoridad gubernativa, bien personalmente o presidiendo las distintas comisiones palentinas desplazadas al efecto, ha venido realizando una serie de tenaces e incansables gestiones cerca del Ministro Secretario General del Movimiento, del Ministro de la Gobernación, Agricultura y demás departamentos ministeriales, para ofrecer a los mismos los documentados informes personales y técnicos derivados de las pasadas inundaciones.

La labor del señor Fragoso del Toro y de cuantas personalidades le han acompañado en este empeño, ha estado en todo momento presidida por el mayor entusiasmo y esfuerzo, con vistas a patentizar en las altas esferas nacionales, la verdadera magnitud que alcanzó esta catástrofe en Palencia y crear el estado de opinión favorable entre las mismas, para que resuelvan, como ya se desprende del último Consejo de Ministros celebrado en El Pardo, por los acuerdos tomados en el mismo y por los que ulteriormente vayan dictaminándose, las ayudas pertinentes para las zonas y poblaciones afectadas.

A su regreso de Madrid, el señor Fragoso del Toro nos ha recibido en su despacho, para darnos una nota fehaciente de los daños causados por las riadas, y que fueron presentados en detallados informes, a las citadas personalidades ministeriales.

A 135.896.185 PESETAS SE ELEVAN LAS PERDIDAS CONOCIDAS

Ciento treinta localidades palentinas fueron afectadas. Y las pérdidas globales conocidas, se elevan en nuestra provincia a la cifra de pesetas 135.896.185.

Es oportuno hacer constar, que en esta cantidad no se ha reflejado aún, por ser imposible determinar en estos momentos, los daños que las aguas estancadas hayan podido producir en 20.000 hectáreas actualmente sembradas.

Los daños ocasionados habrán de saberse en su día, ya que los efectos demoledores de las aguas que anegaron dichas tierras cultivadas no pueden ser ahora previstos, y la recuperación o no recuperación de algunas zonas de esta gran superficie inundada, dependerá del curso de las lluvias o heladas próximas.

De todas formas, habrá que contar con mucha semilla ya podrida y, por ello, de imposible recuperación.

COSECHAS PERDIDAS

En los informes técnicos correspondientes, se estima en 8.573.000 pesetas el importe de las cosechas totalmente perdidas; afectando los perjuicios a 1.145 hectáreas. La antedicha cifra, desglosada por cultivos se establece así:

En remolacha fueron dañadas 721 hectáreas, por la cantidad de 3.660.000 pesetas de pérdidas.

En maíz, 98 hectáreas, por valor de 739.000 pesetas.

En hortalizas, 143 hectáreas, por 1.790.000 pesetas.

Y en cultivos varios, 178 hectáreas, por 2.384.000 pesetas.

Otras 5.000 hectáreas fueron perjudicadas considerablemente por el arrastre de tierras y acumulación de detritus, valorándose los daños en 42.000.000 de pesetas.

Y 20.000 hectáreas resultaron anegadas, sin poderse precisar de momento las pérdidas sufridas en las siembras.

PERDIDAS EN LA GANADERIA

A 742.185 pesetas se elevaron las pérdidas sufridas por la ganadería provincial. Desglosadas así:

Vacuno, 1, por valor de 15.000 pesetas; lanar, 19, por 11.775; porcino, 21, por 54.000; mular, caballar y asnal, 2, por 12.000; y aves de corral, 6.831, por 649.410.

DAÑOS EN LAS VIVIENDAS:

36.594.000

Los daños causados en las viviendas fueron de 36.594.000 pesetas. De tal cantidad corresponden 21.983.000 pesetas por 546 viviendas totalmente destruídas, sin posibilidad de reconstrucción; y 14.611.000 pesetas a 1.352 viviendas dañadas, pero susceptibles de ser reparadas.

CAMINOS RURALES, ARROYOS Y PEQUEÑAS OBRAS

En caminos rurales, arroyos y pequeñas obras, se sufrieron daños por valor de 15.500.000.

No se incluye en esta cantidad los daños sufridos por la Confederación Hidrográfica del Duero.

DAÑOS INDUSTRIALES

Los daños sufridos por las industrias en instalaciones, motores, servicios, etc., se elevan a 3.000.000 de pesetas.

Los experimentados en productos o materias primas, elaboradas o almacenadas, 520.000.

CARRETERAS

Los perjuicios ocasionados en carreteras fueron: En carreteras del Estado, 5.178.000; en carreteras de la Diputación Provincial, 6.389.000.

SERVICIOS MUNICIPALES

Se elevaron a 15.000.000 de pesetas los daños causados en propiedades o instalaciones municipales, como caminos, calles, alumbrado, pavimentación, inmuebles, alcantarillado, aguas, etc.

De esta cantidad, 11.930.000 corresponde a la capital.

DAÑOS EN ENSERES, MUEBLES Y APEROS

Las pérdidas ocasionadas en ajuares, muebles, aperos de labor, etcétera, se elevaron a 2.400.000 en la capital; no se han determinado los producidos en la provincia.

OFRECESE LECHE

de 650 ovejas y correspondientes lechazos, ofertas pliego cerrado, a esta Hermandad de Labradores y Ganaderos de Villasarracino

Diario de avisos

FARMACIAS DE GUARDIA.—Durante la semana están de guardia las siguientes farmacias:

ZONA NORTE: La de don José María Fernández Nieto (Mayor, 66).

ZONA SUR: La de don Antonio de Fuentes Tapis (Mayor, 114).

Independiente de éstas, permanecerá abierta la farmacia de don Anastasio Arenal (Paseo del Otero 19).

REGISTRO CIVIL

NACIMIENTOS. — María de los Reyes García Escudero, de Enrique y Adela, Maternidad Provincial; María Begoña Chamorro Rodríguez, de José Luis y Josefa, Portillo de doña María; María del Carmen Merino Vaquero, de Julián y María Encarnación, Teniente Velasco, 7; Gerardo Villagrá Villagrá, de Mariano y Florentina, Ricardo Cortes, 5; Javier Fernando Lacarra Rodríguez, de José Luis y María Natividad, Residencia Ramírez; María del Carmen Merino Vaquero, de Andrés y Clementina, Residencia Ramírez; Alfonso Jesús Ramos de Celis, de Alfonso Julián y María Antonia, Barrio Medina, 1; Fernando Herrero Martínez, de Cándido y Felicitas, Residencia Ramírez; María Paloma Ramírez Bujarrabal, de Lorenzo y Elena María, Clínica de la Cruz Roja.

MATRIMONIO.—Juan Guardo Salvador, de Palencia, con Raquel Palacios Díaz Peña, de Palencia.

DEFUNCIONES. — Pilar Bartolomé Jiménez, de 90 años, viuda, Repúolica Argentina, 10; Juan Bautista Martín Franco, de 71 años, casado, Paseo Nuestra Señora de los Angeles; Petra Boada Arce, de 65 años, soltera, Hospital Provincial; Teodora Alonso Maté, de 89 años, Pastores, 27; Tomás Giménez Barrul, de 88 años, viudo, Estrada, 10.

CUPON PRO CIEGOS

Lista del número premiado del «Cupón Pro Ciegos», correspondiente al sorteo celebrado el día 13 de enero de 1962.

Premiado con 250 pesetas, número 792, y con 25 pesetas, todos los terminados en 92.

A TALLER AUTOMOVILES

Con solvencia técnica y económica
CEDERIAMOS EXCLUSIVA
Venta y montaje en coches y camiones
QUEMADOR BUTANO
QUE GARANTIZA AHORRO 40%
Escribir "Delegación APLIGAS"
APARTADO 98. SALAMANCA

Estreno, en función de gala, de la película "Fray Escoba"

En sesión a beneficio de los damnificados

En sesión benéfica organizada por los PP. Dominicos de nuestra Capital y patrocinada por el Excmo. Sr. Gobernador Civil, y con la anuencia grata del Excmo. y Rvdmo. Sr. Obispo se proyectó el domingo a las 12 de la mañana, en función de gala, la tan esperada película «Fray Escoba», a beneficio de los damnificados por las inundaciones.

El suntuoso Cine se llenó totalmente, pues era tal la expectación que había producido esta proyección, que no quedó ni una butaca vacía.

En lugares preferentes tomaron asiento los señores Obispo de la Diócesis, Gobernador Civil, Alcalde de la capital, los artistas de la película René Muñoz que protagoniza el personaje del Hermano Martín de Porres, don Juan Calvo, en su papel de Hermano portero y el locutor de Radio-Madrid don José Manuel Vilar, así como el asesor eclesiástico de dicha película P. Antonio Sánchez (O. P.).

Abrió el acto el Prior de los Dominicos de Palencia, P. Aniano, con unas palabras —elocuentes como todas las suyas— explicando la significación del acto y cómo la Orden Dominicana, para colaborar directamente en la ayuda de los damnificados, había organizado esta magna función, expresando su gratitud a las autoridades, por los alientos recibidos de ellas para esta empresa, a los artistas que protagonizan la película y que nos habían honrado con su presencia, a la Casa productora, e igualmente a la generosidad y desprendimiento de la Empresa del Rey Don Sancho por su cesión del local y organización conjunta del acto. Fué muy aplaudido.

Seguidamente se proyectó un oportunísimo documental sobre la Exposición de las obras de Berruguete en Madrid y a seguido, la película «Fray Escoba», con tal éxito, que a la terminación de la misma estalló en la sala una entusiasta ovación que duró unos minutos.

No es ocasión esta de hacer la crítica de dicha magnífica película. Hoy sólo hemos querido reseñar el acto, con sus pinceladas de acto gratísimo al espíritu.

—«¿Es fácil ser Santo?», le pregunta el Hermano Barragán a «Fray Escoba» (H. Martín de Porres), cuando ya veían en él a todo un Santo por los prodigios que hacía.

Y el interpelado contesta:

—Es fácil ser bueno.

Aun se le pregunta más, en este momento de confidencias, para indagar cómo se puede ser bueno, y el Hermano Martín, se limita a decir, que haciéndolo todo mejor...

Y aclara que, según él, de esta bondad a la santidad, debe mediar poco trecho...

Y la película, después, toda ella habría de ser efluvios de caridad. Caridad mayor para quien más la necesita. Caridad hasta para aprovecharse de lo que entonces se consideraba un defecto —el ser mulato—, para obtener magníficas renunciaciones, y ganar méritos en ese camino sublime de la santidad.

Y como en fin de cuentas, este acto era ni más ni menos, un acto de caridad en favor de los damnificados, el ambiente se saturó de un espiritualismo aleccionador, porque a través de la pantalla fueron desfilando algunos de los retazos de toda esa personalidad —humilde, humildísimo, pero por eso más grandioso—, que fué en vida aquel frailecito Martín de Porres, tan venerado en Palencia.

«Fray Escoba» nos puso de relieve cuán fácilmente «barriendo» los defectos, las pasiones, los deseos vanos, se puede llegar, como él llegó, a la cúspide de la santidad, del amor para con los pobres, del amor para los necesitados. Y, por eso, decimos, la oportunidad de esta película en un acto como este, significó la confirmación de esa otra riada desbordada de caridad —como recordaba el Padre Aniano— en todos los habitantes palentinos hacia los que han sido damnificados por las inundaciones.

Una película, en fin, gratísima. Y, además, oportunísima y aleccionadora.

Para cerrar tan grata sesión, al final el locutor de Radio Madrid don José Manuel Vilar hizo una entrevista, cara al público, al asesor religioso de la película R. P. Antonio Sánchez, y a los artistas René Muñoz y Juan Calvo, que fueron seguidas por el público con gran interés obsequiando a todos estos colaboradores eficacísimos, nutridos aplausos de simpatía y gratitud, juntamente con que se otorgó al H. Benigno cuando, a petición del locutor, subió también al estrado, y por su trabajo en el Secretariado del Hermano Martín de Porres en nuestra capital.

Operadores de Televisión captaron varias escenas del acto en sus momentos culminantes, y, según nos informaron, acaso se proyectarán en el Telediario de la noche del lunes.

¡ETERNAMENTE NUEVA!
UNA PRODUCCION DAVID O. SELZNICK
BASADA EN LA FAMOSA NOVELA DE MARGARET MITCHELL

CLARK GABLE
VIVIEN LEIGH
LESLIE HOWARD
OLIVIA de HAVILLAND
COLOR POR TECHNICOLOR
UNA PELICULA SELZNICK INTERNATIONAL
DISTRIBUIDA POR METRO-GOLDWYN-MAYER
GANADORA DE 10 OSCAR
MAYORES
HOY MARTES, sigue en
PROYECCIONES
Desde las 3'30 en continua. Segundo pase aproximadamente a las 7'30
¡No se la pierda!
Escuche al público que la vió. El mayor espectáculo desde que el cine existe

Divagaciones en invierno

Suele decirse que por San Antón no hay niebla que pase de las dos. Esto significa que por San Antón suele haber nieblas; nieblas envolviendo las frías mañanas invernales de la meseta castellana.

En Palencia se está cumpliendo ahora esta verdad refranera.

Hay nieblas; buenas nieblas; cerradas nieblas.

A Palencia le está dando un poco envidia de Londres, y el Carrión quiere convertirse en un Támesis, atracción de gasas matutinas sobre los espacios.

Al invierno actual no le falta de nada. Ha tenido agua (demasiado agua), para dejarlo de sobra; ha tenido frío; ha tenido jornadas tranquilas y aquietadas; ha tenido incluso sol; y ha tenido, y continúa teniendo, niebla.

Por si esto fuera poco, nuestro invierno palentino ha tenido también su nieve, una nieve mansa que cayó lentamente en la mañana del domingo, sin dar tiempo a cuajar, porque era mucho el agua depositada en suelos y tejados.

Un invierno así —en el que no se regatean ninguno de los «primores» de esta desagradable estación— nos hace desear con más fuerza la llegada de la primavera, y nos invita a añorar la gracia de julio y agosto.

Por ello uno se frota las manos de gusto al darse a pensar que ahora, precisamente ahora, los días han comenzado a aumentar, y las noches a acortar; claro que, en realidad ésto no se notará mucho sino hasta mediados de febrero, en que igualan las noches con los días en lo que a duración se refiere.

Pero febrero ya no está lejos.

Y, después de todo, el que no se consuela es porque no quiere.

Luz para un día de luz

Dicen que el día de las Candelas (para Palencia, el día de la Virgen de la Calle), habrá toros.

Original fecha, verdad.

Esto quiere decir que este año va a ser Palencia la adelantada en la apertura de la temporada taurina.

No tenemos noticia de que la temporada española se abra antes de esta fecha en ninguna otra capital. Claro que, en realidad, no anda uno muy metido en el mundillo de los toros, y no está —por lo tanto— muy versado en estas cuestiones de fechas.

Sea como fuere, este año Palencia, sino la vrimera (que tal vez sí), será de las primeras en abrir su coso y estrenarse en la temporada taurina española.

Pero, además, en un festival de categoría y netamente palentino.

El espectáculo no puede ofrecerse más sugestivo.

El éxito es —indudablemente— rotundo. Hay, es cierto, ese interrogante del tiempo, que siempre suele ser una pesadilla para la fiesta brava, y que ahora, lógicamente, en pleno invierno, tiene que serlo todavía mucho más.

Pero, en fin, con un poco de suerte, y siempre que haya un manojo de sol en la tarde del dos de febrero, el éxito del festival será redondo.

Esperemos que así sea. Fiesta de luz es la fiesta de las Candelas; es de suponer que a Palencia no le falte esa luz vespertina que ponga gracia en un espectáculo del que se espera una buena recaudación para la suscripción pro damnificados.

M.C.D.2022

Jornada de muchos "unos" en Primera y Segunda División

Deportes

Suplemento deportivo de DIARIO-DIA. Jornada del domingo día 14 de Enero de 1962

TENERIFE puntuó en MALLORCA

Mal partido del equipo local

MALLORCA, 1; TENERIFE. 1

Palma de Mallorca, 14. — Alineaciones:

Mallorca: Zamora; Guillamón, Arqué, Doro; López, Currucale; Oviedo, Forteza, Haro, Quirro y Loren.

Tenerife: Cuco; Colo, Correa, Alvaro; Jiménez, Borreda; Paquillo, Padrón, Gilberto, Aguirre y Beitia.

El primer tiempo del encuentro concluyó con el resultado de empate a cero.

En el minuto trece le fué anulado al Mallorca un gol, por considerar el árbitro fuera de juego.

En el segundo tiempo, a los diecisiete minutos, avanza Gilberto por el área y es derribado por la defensa local. En medio de una fuerte bronca, el árbitro castiga al Mallorca con la máxima sanción. El penalty es lanzado por Paquillo, quien consigue hacer llegar el balón hasta el fondo de la portería, señalándose el 1-0 favorable al equipo visitante. El encuentro se ha caracterizado por una emoción destacable debido a la incertidumbre del resultado a lo largo de él, más no por su buen juego.

Faltando tres minutos para el final, Oviedo, de cabeza, remata una falta cerca del área y marca el tanto del empate.

El Mallorca ha vuelto a jugar mal, sin existir la compenetración entre sus hombres, habiéndose registrado abundantes fallos en sus líneas. Ha dominado durante todo el partido, aunque sin efectividad. Los escasos tiros peligrosos lanzados por sus delanteros fueron muy bien neutralizados por el guardameta Cuco, ágil y con buena colocación siempre. El Tenerife ha jugado un clásico partido de campo contrario. Sus líneas aparecían replegadas, su táctica de defensiva eficaz sin descuidar por ello los contratagues que en más de una ocasión han puesto en peligro la meta bien defendida por Zamora.

La afición abucheó al árbitro, señor Plaza al considerarle excesivamente riguroso señalando el penalty con que se castigó al Mallorca. Y no sancionando otras faltas producidas en el área contraria.--

Clara derrota del Atl. de Madrid en Sarriá

A causa de la lluvia estuvo discutiéndose hasta última hora la posibilidad de suspender el encuentro

ESPAÑOL, 3; AT. MADRID, 0

Barcelona, 14.—El árbitro, López Zaballa, que actuó discretamente, equivocándose a menudo, pero sin trascendencia, alineó así a los equipos:

Español: Juanet; Argilés, Abel, Dauder; Sastre, Gordejuela; Domínguez, Muñoz, Indio, Carranza y Camps.

At. Madrid: Madinabeytia; Rivilla, Griffa, Calleja; Amador, Callejo; Domínguez, Adelardo, Jones, Mendoza y Collar.

La lluvia, caída con gran intensidad durante todo el día, estuvo a punto de suspender el encuentro, discutiendo hasta el último momento los representantes de ambos clubs y el árbitro, hasta que éste decidió finalmente que el partido podía jugarse, iniciándose por todo ello con 15 minutos de retraso sobre el horario previsto. Mediana entrada en el campo.

Juego igualado en el comienzo, aunque en seguida se impone el Español, que sabe desenvolverse mejor en la laguna que es el terreno. Con potencia, rapidez y largos desplazamientos de balón, los blanquiazules se imponen al Atlético, que abusa del pase corto y de querer dominar el balón que no lo permite el campo.

A los ocho minutos, escapa Carranza por la izquierda y envía un centro bombeado que detiene Madinabeytia, pero al caer se le escapa el balón y de tiro raso con la derecha, Camps logra el primer gol. Hay después una gran jugada de Muñoz, que entrega a Indio, solo ante el meta visitante, pero tira a las manos. A los 31, gran gol individual de Domínguez, llevándose el balón pegado a los pies y sorteando contrarios y lagunas hasta, desde cerca, fusilar a Madinabeytia. A los 36 minutos, Griffa, cojeando, pasa a delantero centro, bajando Callejo a central y Jones a medio. A los 40, Indio saca una falta desde fuera del área. El balón se cuela, pero el árbitro anula la jugada por ser indirecta la falta. A los 41, un tiro cruzado de Carranza con el portero batido es detenido por el agua. Una salida en falso de Madinabeytia la salva poco después la defensa y con el 2-0 se llega al descanso.

En el segundo tiempo, el Español comienza dominando con intensidad. Tiro cruzado de lejos, de Camps, que el portero envía a córner. Otro de Indio es la defensa quien lo envía a córner. A los 5 minutos, fuerte disparo de Sastre, que se estrella en el poste. A los 16, remate de Indio, desviado. El balón llega a los pies de Domínguez, que se encuentra desmarcado, y el extremo derecha fusila desde cerca el tercer tanto. Los jugadores madrileños reclaman fuera de juego y hay un incidente entre el árbitro y Collar, al empujar el señor López Zaballa al capitán blanquirrojo. Con el tanteo asegurado, el Español mengua en su presión y domina el Atlético, aunque sin profundidad.

El Español fue superior a su adversario en juego, en practicismo sobre el difícil terreno y en espíritu de lucha. Sus mejores hombres, Abel, Sastre, Domínguez, Indio y Carranza.

El Atlético acusó el mal estado del campo. Falló además su guardameta y la lesión de Griffa perjudicó también sus posibilidades. Sus mejores hombres Rivilla, Callejo, Adelardo y Jones.—Alfil.

REPRESENTANTE

Precisa primera firma constructora de lavadoras eléctricas de mármol, de instalación fija, para esta plaza y provincia. Introducido en la venta de material auxiliar de la construcción, para la venta de lavaderas, lavaderos y fregaderas de mármol blanco. Dirigirse a LAVADORAS GOGOR, S. L. — Apartado, 57. DURANGO (Vizcaya)

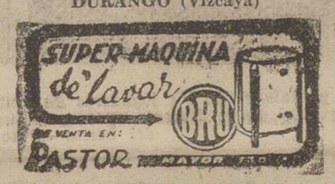

La mayor goleada la consiguió el Betis

Venció sobre el Elche por 5-1

REAL BETIS, 5; ELCHE, 1

Sevilla, 14.—Dirigió el encuentro acertadamente el colegiado señor Pintado, que formó así a los equipos:

Betis. — Corral; Grau, Kuzman, Areta; Lasa, Bosch; Lloréns, Pallarés, Yanko, Luis y Senekovitsch.

Elche.—Las Heras; Sancho, Iborra, Quirant; Rodri, Uría; Cardona, Gargallo, Re, Romero y Pahuet.

El terreno de juego se encontraba encharcado, ya que ha llovido durante todo el día, aunque por fortuna cesaron las precipitaciones en el mismo momento en que dió comienzo el partido. Este empezó con ataques béticos, que presionan durante algunos minutos la puerta del Elche, contrarrestando los levantinos con algunas internadas, en una de las cuales, Cardona crea una situación de peligro para la puerta de Corral, que resuelve hábilmente Areta. A los once minutos Bosch, a pase de Yanko, consigue el primer gol, de magnífico punterazo, y dos minutos después, a consecuencia de un castigo indirecto sacado por Senekovitsch, Luis marca de cabeza el segundo. El tercero llega a los 27 minutos al recibir Yanko un servicio de Senekovitsch y enviar el balón de cabeza a las mallas. A los 32 minutos Lloréns aprovecha un fallo de la defensa forastera y marca el cuarto. Minutos antes de terminar el primer tiempo Lloréns tiene que retirarse del campo, lesionado casualmente, y aunque reaparece en la segunda mitad quedó prácticamente inútil.

Reanudado el encuentro avanzan Cardona y Gargallo sin que éste acierte a rematar un pase del extremo. A los seis minutos marca Luis, pero el gol es invalidado por previo fuera de juego. A continuación, Romero falla en dos ocasiones sucesivas, encontrándose en ambas batido el portero local. Después de otra desafortunada jugada de Gargallo, a los 17 minutos, Luis pasa a Senekovitsch quien de disparo a la media vuelta marcó el quinto gol bético. A los 24 minutos chuta Pahuet y Romero muy bien colocado desvía el esférico consiguiendo así el único tanto del Elche.

Destacaron por el Betis Grau, Bosch y Luis, y por el Elche Iborra, Rodri y Romero.—Alfil.

Extraordinario partido del OSASUNA

Anuló al Valencia al que acabó ganando por 5 -- 2

OSASUNA, 5; VALENCIA, 2

Pamplona, 14.—Alineaciones:

Osasuna: Guerrica; Miche, Salvador, Zubiaurre; Zoco, Carlos; Serena, Hormaeche, Sabino, Fuste y Ribada.

Valencia: Ginesta; Piquer, Sócrates, Mestre; Roberto, Recamán; Mañó, Tercero, Waldo, Paredes y Coll.

Hizo un acertado arbitraje el colegiado vizcaíno Gómez Arribas, facilitado por la corrección con que se desenvolvieron ambos contendientes.

A los dos minutos de juego, realizó Fuste una gran jugada a pase de Sabino quien, sin parar, envió el balón a la red. A los 28, se saca un córner contra la puerta del Valencia; mete el pie Sabino y se produce un rebote, siendo el mismo Sabino quien remata de nuevo a gol. A los 29, gran jugada de Serena a pase retrasado desde la línea de gol, que Hormaeche empalma y bate a Ginesta.

A los cinco minutos del segundo tiempo, pase de Hormaeche a Sabino, y tiro duro de éste consiguiendo el gol. A los 12, se bota un castigo contra el Osasuna y el rechace, corto, de la defensa local, lo recoge Paredes, que tira esquinado y bate a Guerrica. A los 39, Waldo, desde fuera del área, larga un impresionante cañonazo que Guerrica no acierta a neutralizar. A los 42, pase en profundidad a Hormaeche, que dribla a Ginesta y marca el quinto y último gol.

El Osasuna ha realizado un partido extraordinario, anulando casi al Valencia y sobresaliendo línea por línea. Sobre todo, en la primera parte, el conjunto de los locales, desarrollando un juego muy brillante, y el resultado pudo ser de escándalo si, un tiro de Hormaeche al poste y otros dos de Fuste y Sabino, hubieran ido mejor dirigidos, pues Ginesta estaba realmente batido.

La defensa valenciana no ha podido con la rapidez de los delanteros locales que han jugado un fútbol preciso y eficaz.

En la segunda mitad, el Osasuna ha bajado algo de tono al tener el partido resuelto, pero no perdió las riendas del juego, anulando al Valencia en el campo. Dentro del tono extraordinario de todos sus jugadores, han sobresalido, sin embargo, Zoco, Fuste, Carlos, Serena y Sabino.

El Valencia no ha podido impedir la goleada y su juego no ha pasado de discreto, destacando de entre sus jugadores Paredes y Waldo. El público despidió a los dos equipos con una gran ovación.—Alfil.

H. C. presenció el partido Zaragoza-Sevilla

El dominio zaragocista fue agobiador

ZARAGOZA, 3; SEVILLA, 2

Zaragoza, 14.—Alineaciones:

Zaragoza: Piñol; Cortizo, Pepín, Reija; Isasi, González; Miguel, Duca. Murillo, Seminario, Marcelino.

Sevilla: Mut; Luque, Campanal, Valero; Maguregui, Ruiz Sosa; Agueró, Antoniet, Gallego, Rivera, Areta.

El terreno de juego en malas condiciones por la constante lluvia. Presencia el partido el seleccionador nacional señor Hernández Coronado. Se juega a gran tren por ambas delanteras. A los ocho minutos, una bonita jugada que arranca desde la defensa termina con un chut de Seminario que vale el primer tanto local. A los once, Cortizo, hace falta a Rivera. La saca Areta desde fuera del área, el balón da en el larguero y se cuela en la red, siendo el empate a uno.

A partir de este momento, el Sevilla, se repliega a la defensiva y el Zaragoza domina, pero sin que pueda forzar la barrera que cubre materialmente la meta visitante. Además, las malas condiciones del terreno resbaladizo y barroso, se prestan más al juego defensivo que de ataque.

En la segunda parte, el Sevilla se retrasa aun más, con lo que el dominio del Zaragoza se hace agobiador. Un tiro de Duca da en el estómago a Campanal, cuando el portero sevillista estaba batido. El conjunto visitante realiza algunas escapadas esporádicas por mediación de Rivera.

A los diecinueve minutos, el Zaragoza logra franquear la barrera defensiva sevillista y Murillo, de cabeza, obtiene el segundo tanto. Se anima el Zaragoza y a los veinticuatro minutos, en un saque de esquina, Marcelino remata a la red, marcando el tercer tanto.

Es ahora cuando el Sevilla ataca y abre sus líneas, viéndose un buen juego por ambos bandos. A los cuarenta minutos el Sevilla consigue su segundo tanto por obra de Rivera; siendo los últimos minutos de gran emoción, aunque no se altera ya el marcador.—Alfil.

En San Mamés se inauguró una nueva tribuna

Con una victoria sobre el Barcelona

AT. DE BILBAO, 3; BARCELONA, 2

Bilbao, 14.—Alineaciones:

Atlético de Bilbao: Carmelo; Urúe, Echeverría, Canito; Etura, Iturriaga; Quintela, Aguirre, Arieta, Mauri y Uribe.

Barcelona.—Pesudo; Rodri, Garay, Gracia; Villaverde, Segarra; Vicente, Kocsis, Evaristo, Marañón y Pereda.

Arbitró el señor Caballero con una actuación regular. Sin embargo fue abroncado con motivos y sin ellos. Gran lleno. Campo embarrado. Fue inaugurada la tribuna de la Misericordia que quedó totalmente cubierta por nuevos socios.

A los seis minutos marcó el Atlético su primer gol. Una falta sacada por Aguirre hizo que el balón fuera directamente a las mallas. Dos minutos después se internaba Quintela, quien centró hacia atrás y Arieta, sobre la marcha, marcó el segundo.

A los 28 minutos, Garay cedió en corto a su portero. El balón por efecto del barro, quedó detenido y Arieta ganó la acción a ambos y consiguió el tercer tanto. Con este resultado se llegó al descanso.

En la continuación, a los pocos minutos, el árbitro decretó penalty por mano involuntaria de Canito dentro del área. El encargado de tirar el castigo fue Gracia que marcó el primer gol barcelonista. El segundo gol fue conseguido por Segarra en un tiro desde lejos a los 31 minutos. Hasta el final del encuentro dominó ampliamente el Barcelona. El partido ha sido extraordinario, sin duda el mejor de los presenciados en San Mamés en lo que va de temporada. Los dos equipos se entregaron con mucho ardor y gran entusiasmo. El Atlético realizó jugadas magníficas, sobre todo en el primer tiempo en que fue superior al Barcelona. El equipo catalán hizo un buen juego y dominó en el segundo tiempo sobre todo a partir del penalty pitado a Canito y que le valió el primer tanto. Tal fue el dominio del Barcelona en la segunda mitad que, incluso, pudo haber empatado. Sin embargo hay que reconocer que el Atlético ha hecho un partido extraordinario como no se le había visto en toda la temporada. La pesadez del terreno, muy embarrado, favoreció más a los bilbaínos pero los barcelonistas se desenvolvieron bien. El Atlético ha vuelto a lucir su clásica velocidad sobre todo en el primer tiempo. Fue muy emocionante la noble pugna deportiva entablada entre el defensa central del Barcelona Garay y el delantero centro local, Arieta, la cual fue resuelta con ventaja para el delantero del Atlético en la mayoría de las ocasiones.

Destacaron por el Atlético Echeverría, que estuvo muy bien, Orúe, Canito, Uribe y Arieta, éste quizá el mejor de los veintidós.

Por el Barcelona Garay, a pesar del fallo que costó el tercer gol, Evaristo, Kocsis y sobre todos ellos Segarra.—Alfil.

RESONANTE TRIUNFO DE MARIANO HARO EN MADRID

Se clasificó el primero en la categoría superior con bastante ventaja sobre el segundo clasificado

Presenciaron las pruebas de campo a través los Delegados nacionales de Educación Física y Deportes y el de Juventudes

Madrid, 14.—Lástima de la lluvia bastante caída durante toda la mañana que ha deslucido la primera gala de carreras de campo a través disputada en la presente temporada en la Casa de Campo.

Tanto al final del trofeo José Antonio Elola en su diferente categoría como el trofeo Hermanos Izurquiza, también en varias categorías, han tenido una expléndida organización con recorridos magníficamente trazados pero todo ello ha quedado desbaratado por el pésimo estado del terreno que no permitió el logro de marcas excelentes que de otra forma y dada la buena voluntad de los participantes sin duda se hubiesen conseguido.

El tiempo además de lluvioso y frío, ha recatado a los aficionados a presenciar la competición pero pese al gran handicap meteorológico se veía gran número de personas a lo largo del recorrido trazado en parte en un promontorio que permitía ver en varias oportunidades el paso de los corredores.

En la tribuna presidencial se hallaban el delegado nacional de Educación Física y Deportes, señores San Román, Higelmo, Villalba y Carvajal, también de la nacional, el delegado nacional de Juventudes; el presidente de la Española de Atletismo; el jefe del departamento nacional de Educación Física de juventudes y los Hermanos Izurquiza.

Resultados técnicos de las pruebas: Trofeo Hermanos Izurquiza, infantil, Fernando Vela, de Chamartín, 5'23'8; Francisco A. Varas, Hermandades Trabajo, J. M. Alonso, de Marathon, hasta 66 clasificados. Por equipos, A. D. Marathon con 68 puntos. Juvenil: Francisco Albert del SSCC, 10-29-6; Félix Recio, de INI; Santiago G. Vinuesa, de Canguro hasta 72 clasificados; neófitos, militares, no federados, veteranos Pedro Fernández de Primera Región Aérea, con 23. En veteranos venció Farncisco de Pablos.

Junior, nacional Jesús Hernández, de Barcelona, 20'02'6; J. A. Azpito, de Guipúzcoa, 20'14; Evaristo González, de Guipúzcoa, 20'23'4. Hasta 28 clasificados. Por equipos el Madrid con 65.

Senior nacional **Mariano Haro, de Palencia**, 29'20'6; Fernando Aguilar, de Guipúzcoa, 29'49; Iluminado Corcuera, de Barcelona, 20'52'2; Joaquín Azpiroz, 29'58'2; Miguel Vidal, de Barcelona, 30'20; Francisco Guardia, de Tarragona, 30'28'8 hasta 72. Por equipos, el Madrid con 82 puntos.

Primer trofeo nacional José Antonio Elola: menores 18 años, Javier Alvarez, de Pontevedra, 10-03-6; Juan Garay, de Vizcaya, 10-04-6; Angel Llano, de Oviedo, 10-5-4 hasta 123 clasificados. Por entidades provinciales vence Vizcaya con 15 puntos y por equipos el S. D. Alto Duero, de Soria, con 20. Mayores de 18 años; Efraín Segasid, de Vizcaya, 21-22; Juan Aguado, de Guadalajara, 21-32-2; J. A. Lachaga, de Vizcaya, 21-43-6 hasta 116. Por equipos provinciales Vizcaya con 21 puntos.

Al terminar las pruebas se efectuó el reparto de premios.—Alfil.

Con inferioridad numérica el Oviedo triunfó 2-1 con el Santander

Se lesionó Toni, que no apareció en la segunda parte

OVIEDO, 2; REAL SANTANDER, 1

Oviedo, 14.—Alineaciones:

Oviedo.—Caldentey; Toni, Alvarez, Marigil; Iguarán, Paquito; Moncho, León, Sánchez Lage, José Luis y José María.

Real Santander.—Berasaluce; Payás, Santamaría, Ramos; Escolá, Pellejero; Fretes, Cebrián, García, Sampedro y Yosu.

Arbitró el señor Morilla con excesiva debilidad ante ese juego duro desplegado por los santanderinos. Campo de juego en pésimo estado.

A los dos minutos de comenzado el encuentro el Oviedo inauguró el marcador al rematar León una pelota rechazada por un poste después de un buen tiro de José María. Domina el Oviedo, pero a los siete minutos se lesiona Toni que pasa a ocupar el lugar de delantero centro y Sánchez Lage a la defensa. Poco después Paquito es el que pasa a la defensa y Sánchez Lage vuelve a la delantera. En inferioridad numérica, puesto que Toni es una figura decorativa, se nivela el juego y el Santander llega algunas veces a la puerta defendida por Caldentey que, a los 38 minutos, es lesionado en una alevosa patada por García. El guardameta ovetense es sustituído por Boudón. León también se lesiona a consecuencia de una dura entrada de Pellejero y, en estas circunstancias, los ovetenses se dedican a mantener su ventaja de un gol hasta el descanso.

Al reanudarse el encuentro el Oviedo aparece con diez jugadores ya que Toni hubo de quedarse en la caseta. A los tres minutos, en una jugada de José María, éste lanza un pase y entra al remate José Luis que consigue el segundo gol para los asturianos. Pero no ha transcurrido apenas un minuto cuando se produce un fallo de los defensas asturianos, y Fretes, en dudosa posición, queda solo ante el meta ovetense y marca el único tanto de los visitantes. Con el 2-1 el partido discurre anodinamente y abundan las violencias por parte de los montañeses. José María es objeto de una dura entrada por parte de Pellejero, hasta que a los 38 minutos el señor Morilla decide expulsar al jugador montañés y ambos conjuntos quedan en igualdad numérica.

Partido en términos generales con juego duro por parte de los jugadores santanderinos. Destacó en el Oviedo la magnífica labor de José María en la delantera; Paquito, obligado por las circunstancias a actuar en la defensa, estuvo muy bien.

En el Santander, una defensa muy dura; la línea de medios efectiva y peligrosa y en la delantera abuso de marrullerías.—Alfil.

Floja entrada, flojo partido y flojo resultado en el Santiago Bernabeu

La Real Sociedad con cerrojó perdió por 1-0

R. MADRID, 1; R. SOCIEDAD, 0

Madrid, 14.—Floja entrada en el Estadio Bernabéu. Tiempo frío y terreno de juego blando y pesado por efecto de las lluvias.

Dirigió el encuentro el colegiado señor Bañón y los equipos fueron:

Real Sociedad: Goicoechea; Irulegui, Echarri, Maiztegui; Juanín, Astigarraga, Gabiola, Ribera, Azcárate, Mendiluce y Cacho.

Real Madrid: Vicente; Casado, Santamaría, Miera; A. Ruiz, Pachín; F. Ruiz, Del Sol, Pepillo, Puskas y Gento.

Partido de amplio dominio territorial del Real Madrid y rotundo fracaso de su delantera a la hora del remate. Los atacantes blancos no encontraron esta tarde el momento de tirar a gol, pues hasta el solitario tanto de esta tarde, que valió los dos puntos al Real Madrid, fue fruto de un fuerte disparo, desde lejos, de Pachín, a los 18 minutos de juego.

El dominio del Real Madrid fue favorecido por la táctica defensiva puesta en práctica por la Real que bajó a Juanín para completar el cerrojo y puso a Gabiola como secante de Puskas.

En el primer tiempo un fuerte disparo de Félix Ruiz, después de una buena jugada por su banda, es rechazado por el larguero y despejado por la defensa. En las escasas incursiones donostiarras, se evidencia también la falta de disparo de sus componentes, y aunque ligan bien en el centro del campo, todos sus avances mueren en las líneas de cobertura madridistas. En un disparo de Gaviola roza el poste y otro fuerte disparo de Pachín, motiva una colosal estirada de Goicoechea que pone el esférico en córner.

En la segunda parte no varía la decoración. Dominio madridista y fuerte defensa de la Real. En algunas fases del partido, los once guipuzcoanos están ante su puerta. Una falta sacada por Mendiluce la remata Ribera y Vicente hace una gran parada. A los 18 minutos Puskas es objeto de una clara falta en el área donostiarra que Bañón la convierte en un libre directo sacado sin consecuencias.

En algunos contraataques la Real dispone de un par de ocasiones que desperdicia y, por su parte Del Sol pierde otras dos oportunidades por su exceso de individualismo. Un gol marcado a los 28 minutos se le anula por fuera de juego.

El Real Madrid sacó 16 córners por cuatro la Real.

Destacaron, por el Madrid, Pachín, Santamaría y Vicente, y por la Real, Irulegui, Juanín, Mendiluce y Gabiola.

Bañón, nada más que discreto.—Alfil.

Elixir Estomacal SAIZ DE CARLOS
SOLICITELO EN SU NUEVA PRESENTACION
STOMALIX-3
Triple concentrado
Tonifica, ayuda a las digestiones y abre el apetito, alivia el dolor de estómago, acidez, dispepsia, vómitos, diarreas en niños y adultos, dilatación y úlcera del estómago, siendo utilísimo su uso para todas las molestias del ESTOMAGO é INTESTINOS
OTROS PREPARADOS SAIZ DE CARLOS
REUMATOL • DERMOGRAMIN • TYROFEDRIN • PURGATINA
Venta en FARMACIAS

"LA AURORA"
Compañía Anónima de Seguros. — Domicilio social, BILBAO
SEGUROS, INCENDIOS, VIDA Y ACCIDENTES
Subdirector en PALENCIA, D. Aquilino García González
Valentín Calderón, 5
SUBDIRECCIONES Y AGENCIAS en todas las capitales y poblaciones más importantes — TELEFONO, 1809

ESTUCHES DE DIBUJO LINEAL. MATERIAL DE DELINEACION, EN I. G. DIARIO-DIA

CARPINTERIA METALICA
Instalaciones comerciales e industriales
Construcción maquinaria industrial
talleres garvi
EUGENIO GARCIA · VICENTE
Julián Diez, 18.-Tel., 3037 PALENCIA

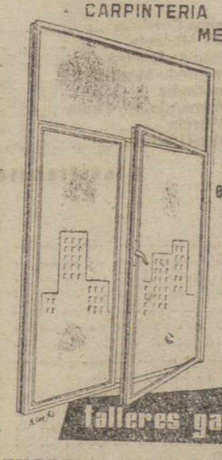

M.C.D.2022

EN ZATORRE 2-1

Sobre cualquier atisbo de juego se impuso el barrizal

Marcó el Palencia, por medio de Boni, a los doce minutos y consiguió el Juventud sus goles a los 42 del primer tiempo y a los cuatro del segundo

Ambos equipos derrocharon entusiasmo en su lucha por el triunfo

(De nuestro enviado especial YAYE)
EL BARRIZAL

Zatorre, y con la afirmación creemos que no descubrimos nada, es un terreno totalmente impracticable para el fútbol, Burgos necesita una urgente solución a algo que constituye un serio problema, y mucho más cuando tiene un equipo en la Segunda División.

Pues bien, Zatorre, el domingo, estaba "peor que nunca". No hemos logrado ver sin barro este campo en nuestros desplazamientos a Burgos, pero esta vez... la realidad era superior a todo esfuerzo imaginativo. Sabemos que el lector, va a sonreir creyendo que el cronista trata de "justificar" una derrota del Palencia... pero sin sonrisas o con ellas, así hay que admitirlo. El escenario, aquel barrizal en muchos lugares, que era auténtica laguna en otros, se impuso a los actores.

En un campo así se destruye toda posibilidad de fútbol y, es más, da origen al antideporte, pues al resbalar los jugadores, al no controlar no ya sólo el balón, sino hasta su estabilidad, se produce la falta, que si en principio carece de intencionalidad, crea una sicosis de nervios que acaba por endurecer el encuentro y hacerle aún más feo de lo que es presumible ante la imposibilidad de todo juego.

La tarde era espléndida. Lucía el sol; brillaba, más bien, sobre la laguna en que estaba convertido el terreno de juego y la temperatura aunque baja no era, ni mucho menos, insoportable. La entrada, sin embargo, fue muy floja y desde luego, hay que admitir que para presenciar aquel pobre espectáculo en el que, como decimos, el terreno se imponía sobre los actores, no valía la pena el esfuerzo de llegar hasta las gradas y las tribunas.

PROTAGONISTA, EL BARRO.—De las condiciones en que estaba el terreno de juego, da una ligera idea esta fotografía. Sobre un enorme charco, Pío resbala y cae, mientras Inchaurraga, con José Luis y Román «de espectadores», intenta sacar el balón bien pegado al suelo y que quiere rematar Seijas.—(Foto PAYA)

ENTUSIASMO DE LOS DOS EQUIPOS

El partido, sin juego brillante, que resultaba una quimera suponerlo, fue competido. Jugado con un entusiasmo admirable por ambos equipos, con algún lunar individual, trabajado y hasta emocionante en algún momento, sobre todo en los minutos finales, volcado el Palencia sobre la meta local, en un afán de lograr un punto que se le había escapado, por... la veleidosa fortuna y por el agua.

Sí, el agua y el barro perjudicaron sobre todo al Palencia. La delantera morada, y con ella el resto del conjunto, más técnico que el contrario, se vieron frenados por el terreno. Y, para no perder la tradición de los últimos años, el equipo local, sobre el fangal se alzaba con una mínima victoria, que si no era injusta, era por lo menos, el resultado de una moneda al aire que había caído de cara. Dicho sea, sin restar méritos a los blanquiverdes burgaleses, porque de haberse producido el triunfo del Palencia —¡que pudo ser!— tendríamos que opinar lo mismo. Allí no se podía jugar, allí no se jugó y allí hubo dos equipos que lucharon con las mismas armas, las del entusiasmo, las del afán de victoria. Uno —y fué el Juventud— encontró compensación a su esfuerzo. El otro, el Palencia, salió derrotado.

Partido de cara o cruz, escribimos hace un año en idénticas circunstancias. Y de nuevo "la moneda" fue adversa a los morados, sin que por ello tengamos que dramatizar, rasgarnos las vestiduras o culpar a nadie de la desgracia que supone toda ilusión deshecha. ¡Otra vez será!

UN ARBITRO

El partido tuvo una figura y fue el árbitro. El leonés Sr. Gutiérrez Rodríguez, con equipo de su mismo colegio, hizo un arbitraje magnífico. Pitó mucho, pero a tiempo. Impuso su autoridad desde el primer momento, no se dejó influenciar, por los gritos de los espectadores, que no admitían de buena gana su imparcialidad, y eso que su labor no resultó nada fácil, pues el encuentro, por el terreno, hubo momentos en que se puso duro y hasta aparentemente violento y pudo degenerar por los malos cauces, lo que él supo evitar.

Llevó el partido con serenidad y con acierto, consciente de su labor. Meticuloso y recto incluso con el cronómetro, ya que descontó toda pérdida de tiempo y prolongó el partido

(Continúa en séptima página)

MUDANZAS ARRIBAS
Nuevo Auto-capitone
Plaza Mayor, 5. — Teléfono 2988
VALLADOLID

Aquí el Duende de La Balastera

Los once a examen

—Se perdió, Duende.

—Así es. Pero los resultados de por ahí, no son malos para el Palencia. ¡Ah! y se perdio por 2-1, no por cinco, como informa (en dos líneas seguidas) un periódico de por ahí cerca. El "cinco" fué el que colocaron en Plasencia al Europa.

—Todo sigue igual, pero la ocasión fué que ni pintada.

—El barro, amigo, el barro. ¿Cuándo se va a prohibir jugar en esas condiciones?

—¿Jugar? ¿Te parece poca prohibición la que impone el terreno?

—Las inundaciones parecen haber llegado a Zatorre.

—Hace muchos años que vemos Zatorre inundado.

—Bien. Vamos al examen, Duende.

—Te advierto que el equipo luchó.

—¿Todos?

—Hubo una excepción. En el "examen" puedes juzgar.

—OBREGON: Se despistó o le despistaron en el primer gol y nada pudo ya hacer. En el segundo tuvo algo de culpa. En otras intervenciones estuvo bien y seguro.

—¿Defensas?

—GARCIA: Bien, en general, aunque por el barro, hizo alguna entrega defectuosa. Valiente y en juego. JOSE LUIS: Cumplió, aunque no "empujó" hacia adelante al equipo y tuvo cierta tendencia a irse a los laterales. PIO: Muy bien y sin violencias, pero sin rehuir nunca el choque. Ese defensa que queremos ver siempre.

—¿Volantes?

—INCHAURRAGA: Se desenvolvió bien sobre el barrizal y luchó como siempre, aunque a veces no pudo con "el número 10" contrario. ROMAN: Muy bien, jugando con gran coraje y valentía y excelente, tanto en la defensa como en el ataque.

—¿Delantera?

—Hubo uno que no jugó.

—¿Horacio?

—HORACIO. Se vistió, pero se inhibió de todo juego y demostró que sobra en el equipo.

—Pero Horacio tiene clase.

—Lo dicho. No juega. ¿Por qué? ¿Está lesionado? Pues entonces no debe alinearsele. ¿No está lesionado? Razón mayor para "el descanso"... incluso en la nómina. El remedio debe ser urgente.

—Sigue con la delantera.

—BONI, muy bien en la primera media hora. Un bonito gol. Después, lógico, se agotó en el barrizal. ARGOS: Muy bien en el primer tiempo y regular en la segunda parte, con menos apoyo. SANZ: Un partido agotador el suyo y excelente. COLLADO: También el barro pudo al final con él. En el primer tiempo cumplió con acierto.

—Y a seguir.

—De momento, aún de gallitos... y siempre con la ilusión de siempre en nuestro grito de ¡aúpa Palencia!

REPRESENTANTE
se precisa para la venta de toda clase de maquinaria y herramientas para trabajar la madera.
Dirigirse por escrito a Suministros Industriales VEFA. Diagonal Avenida Nocedo, 9. LEON

Los pantalones de los jugadores de ambos equipos eran blancos. En la fotografía, donde Horacio aparece jugando un balón, ya son del color del barro.—(Foto PAYA)

RESULTADOS Y CLASIFICACIONES

PRIMERA DIVISION

Resultados:

Oviedo-Santander	2-1
Osasuna-Valencia	5-2
Mallorca-Tenerife	1-1
Real Madrid-Real Sociedad	1-0
Español-At. de Madrid	3-0
At. Bilbao-Barcelona	3-2
Zaragoza-Sevilla	3-2
Betis-Elche	5-1

CON HOJAS Palmera
Ras, ras... ¡y ya está!

Clasificación

	J.	G.	E.	P.	F.	C.	Pn.
1.—Real Madrid	19	15	2	2	39	11	32+14
2.—Atlético de Madrid	19	11	3	5	39	22	25+ 5
3.—Zaragoza	19	10	4	5	52	34	24+ 4
4.—Barcelona	19	10	2	7	47	33	22+ 4
5.—Valencia	19	7	6	6	31	27	20+ 2
6.—Real Betis	19	7	6	6	26	26	20
7.—Sevilla	19	7	5	7	35	30	19+ 1
8.—Osasuna	19	7	5	7	37	37	19— 1
9.—Mallorca	19	8	2	9	21	35	18— 2
10.—Oviedo	19	6	6	7	18	30	18
11.—Atlético de Bilbao	19	6	5	8	32	27	17— 3
12.—Elche	19	5	7	7	32	38	17— 1
13.—Santander	19	7	2	10	25	35	16— 4
14.—Español	19	5	5	9	31	39	15— 5
15.—Tenerife	19	4	3	12	22	42	11— 7
16.—Real Sociedad	19	3	5	11	21	38	11— 7

Lambretta 150 li
4 velocidades
MOTOR CENTRAL

SEGUNDA DIVISION

GRUPO NORTE

Resultados:

Orense-Cultural	3-1
San Sebastián-Salamanca	5-1
Indauchu-Gijón	1-0
Valladolid-Burgos	1-0
Sabadell-Plus Ultra	2-1
At. Baleares-Alavés	2-3
Coruña-Celta	2-0
Pontevedra-Basconia	2-0

Clasificación

	J.	G.	E.	P.	F.	C.	Pn.
1.—Valladolid	19	12	3	4	48	22	27+7
2.—Coruña	19	11	5	3	45	22	27+7
3.—San Sebastián	19	8	7	4	45	29	23+3
4.—Alavés	19	10	2	7	36	31	22+4
5.—Orense	19	8	5	6	24	25	21+3
6.—Pontevedra	19	9	2	8	25	35	20
7.—Celta	19	8	3	8	31	25	19+3
8.—Plus Ultra	19	6	6	7	31	27	18
9.—Burgos	19	7	4	8	25	32	18
10.—Gijón	19	7	3	9	32	36	17—1
11.—Atlético Baleares	19	7	3	9	29	34	17—3
12.—Sabadell	19	7	3	9	35	44	17—5
13.—Salamanca	19	6	3	10	30	39	15—3
14.—Basconia	19	7	1	11	23	40	15—3
15.—Cultural	19	6	3	10	21	38	15—5
16.—Indauchu	19	5	3	11	24	35	13—7

GRUPO SUR

Resultados:

Cartagena-Córdoba	1-0
Levante-Albacete	1-0
Las Palmas-Huelva	3-2
Villarrobledo-Mestalla	2-1
Málaga-Cádiz	3-0
San Fernando-At. Ceuta	1-2
Jaén-Murcia	0-0
Hércules-Granada	3-2

Clasificación

	J.	G.	E.	P.	F.	C.	Pn.
1.—Córdoba	19	10	5	4	29	14	25+ 5
2.—Levante	19	11	2	6	37	25	24+ 4
3.—Málaga	19	9	6	4	31	21	24+ 6
4.—Murcia	19	8	7	4	27	18	23+ 3
5.—Hércules	19	9	3	7	30	30	21+ 1
6.—Jaén	19	9	2	8	35	25	20+ 2
7.—Las Palmas	19	8	4	7	34	28	20— 2
8.—Granada	19	7	6	6	28	26	20+ 2
9.—Cartagena	19	9	2	8	26	35	20+ 2
10.—Huelva	19	8	3	8	25	27	19+ 1
11.—Albacete	19	6	6	7	18	20	18
12.—Mestalla	19	7	3	9	32	30	17— 3
13.—Cádiz	19	6	4	9	22	22	16— 2
14.—San Fernando	19	5	4	10	25	30	16— 6
15.—Atlético de Ceuta	19	4	5	10	20	33	13— 3
16.—Villarrobledo	19	4	2	13	16	41	10—10

MINUTOS FINALES.—Román remata de cabeza un balón ante Guti, en los momentos finales de insistente dominio palentino.—(Foto PAYA)

Unica fábrica que entrega tarjeta de garantía por cada neumático reacondicionado

Fityres, S.L.
SERVICIO DE REACONDICIONAMIENTO DE NEUMATICOS
TARJETA DE GARANTIA
ESTE NEUMATICO ESTA GARANTIZADO CONTRA DESPEGUE Y DESGASTE PREMATURO
MARCA MICHELIN
MEDIDA D-20
NUMERO 51/17675537/9366
ATENCION
ESTE NEUMATICO NO DEBE UTILIZARSE HASTA PASADO EL 24 OCT. 1961
FITYRES, S.L.
CALLE DEL COBRE, 13 MADRID-9
Exclusivas sam-sa
Fernando el Magno, 6 - Teléfono 3038 - Palencia

La jornada del Grupo XIII

Béjar venció en León al Júpiter

Meritorio empate del Zamora en Ciudad Rodrigo

TERCERA DIVISION

GRUPO XIII

Resultado:

Arandina-Ponferradina	3-1
Plasencia-Europa	5-0
Juventud-PALENCIA	2-1
Júpiter-Béjar	1-3
Ciudad Rodrigo-Zamora	1-1
Salmantino-Astorga	3-0
Peñaranda-Cacereño	2-1
San Pedro-Hullera	2-0

CLASIFICACION

	J.	G.	E.	P.	F.	C.	Pn.
1.—PALENCIA	19	12	3	4	63	18	27+7
2.—Europa	18	12	3	3	46	24	27+7
3.—Cacereño	19	10	5	4	41	22	25+7
4.—Béjar	19	12	1	6	41	22	25+5
5.—Ponferradina	19	11	3	5	38	22	25+5
6.—Hullera	19	9	3	7	47	32	21+3
7.—Juventud	19	8	4	7	33	34	20
8.—Arandina	19	8	3	8	28	42	19—1
9.—Salmantino	19	7	4	8	30	28	18—2
10.—Plasencia	19	8	2	9	26	34	18—2
11.—San Pedro	19	7	3	9	29	42	17—1
12.—Astorga	19	6	3	10	23	34	15—3
13.—Peñaranda	20	6	1	13	27	50	13—5
14.—Zamora	18	4	4	10	23	39	12—6
15.—Ciudad Rodrigo	19	4	4	11	25	49	12—6
16.—Júpiter	18	2	4	12	13	41	8—8

COMENTARIO A LA JORNADA

De los llamados «ases», sólo el Béjar consiguió ganar a domicilio, con lo que es el único —juntamente con el Zamora, que empató fuera— que ha salido ganancioso de esta jornada. Cuando se recibió la noticia en Palencia de que el equipo morado había perdido en Burgos, hubo cierta desilusión, por el temor de que fuera pasado por los otros. Luego, la tranquilidad fué con todos al saber que también habían perdido el Europa, el Cacereño y la Ponferradina. Lo que demuestra lo difícil que es ganar fuera, sobre todo cuando se juega sobre barrizales. Es decir, que si bien una victoria palentina hubiera colocado al Palencia en inmejorable situación, el perder no le ha significado tanto trastorno como si los demás hubieran triunfado. Que en estas jornadas hay que ver lo que hacen los demás tanto como lo que hacemos nosotros. Claro está que hubiera sido gran cosa el almacenar puntos, por lo que pueda suceder en lo sucesivo. Así la cosa ha quedado tal y como estaba, con ligera mejoría del Béjar, pero distanciado aún dos puntos de los tres primeros.

El Zamora obtiene una nueva inyección de moral con ese meritorio empate conseguido en Ciudad Rodrigo, lo que le permite ver con cierta tranquilidad el porvenir, máxime cuando, además, la crisis de su club parece resuelta. Con un partido menos jugado, y en su campo, el Zamora esperamos que resurja potente y se coloque aún en mejor posición que la que tiene. Los entusiasmos de esa minoría de aficionados zamoranos que están realizando los máximos esfuerzos para sacar a flote al club, bien merece la compensación de este punto positivo alcanzado en Ciudad Rodrigo.

El Júpiter ha sido el único equipo que perdió en su campo. Seguimos sin comprender cómo no reacciona este conjunto fuertemente porque elementos tiene para ello. Esa moral habrá que levantarla un poco para que cada uno se coloque en su sitio. Y los leoneses, pueden conseguirlo.

PARTIDOS PARA EL PROXIMO DOMINGO

Europa (1)-Ponferradina (1).
PALENCIA (3)-Plasencia (0).
Béjar (2)-Juventud (2).
Zamora (0)-Júpiter (1).
Astorga (2)-Ciudad Rodrigo (4).
Cacereño (2)-Salmantino (2).
Hullera (2)-Peñaranda (3).
San Pedro (0)-Arandina (1).

M.C.D.2022

la mejor propaganda...

...la hacen nuestros clientes

Sena

Sociedad Española de Nutrición Animal, S. A.

INDUSTRIA COLABORADORA DEL MINISTERIO DE AGRICULTURA

DISTRIBUIDOR:

IZUZQUIZA - INCLAN, S. L.

VILLADA - PALENCIA

M.C.D.2022

NOTICIAS DE ULTIMA HORA

El ministro de Trabajo inauguró un nuevo ambulatorio en Villaverde

Serán atendidos en el mismo quince mil beneficiarios

Madrid, 15.—El Ministro de Trabajo, don Fermín Sanz Orrio, ha inaugurado en el término de Villaverde, el nuevo Ambulatorio del Seguro de Enfermedad. Fue recibido por el delegado General del Instituto Nacional de Previsión, don Licinio de la Fuente y el presidente, señor Labadie Otermín; los consejeros del Organismo, la Comisión especial del Seguro y el Consejo Provincial del Instituto.

Después de la bendición del edificio, el Ministro y su séquito, visitaron detenidamente las dependencias del ambulatorio.

Este consta de dos plantas, un amplio vestíbulo, ocho consultas para medicina general, pediatría y tocología, gabinete de rayos X, solarium y las dependencias administrativas.

En el mismo serán atendidos los asegurados de Villaverde Bajo, Ciudad de los Angeles y San Cristóbal de los Angeles. En total, unos ocho mil, con quince mil beneficiarios. El edificio ha costado cuatro millones y medio de pesetas.

Don Licinio de la Fuente pronunció unas palabras diciendo que había procurado acercar las Instituciones asistenciales a los lugares de la periferia de Madrid para que la asistencia que se preste pueda ser la adecuada, y los médicos dispongan de los medios precisos para ejercer su profesión.

Está en marcha el plan de instalaciones que afecta a toda España y con el cual, los trabajadores podrán valorar mejor su asistencia en relación con la que recibían antes de existir el Seguro. El Instituto ha atendido los deseos del Ministro de Justicia Social en este problema que afecta a tantos millones de trabajadores y que sólo tiene la limitación de los medios económicos. En Madrid, además de los Centros en funcionamientos, dispondremos de una Residencia sanitaria capaz para 700 camas; tres Ambulatorios en Vallecas, Tetuán de las Victorias, y Paseo de Extremadura, y cuatro Ambulatorios auxiliares emplazados en San Blas, López de Hoyos, Fuencarral y Orcasitas. Con este plan, más de 250.000 asegurados, con sus familias, verán mejoradas sus condiciones de asistencia. El plan supondrá unos trescientos millones de pesetas. El plan comprende también las Residencias sanitarias de Toledo, Salamanca, Ciudad Real, Pamplona, Cuenca, Santa Cruz de Tenerife, León y Orense; y unos planes completos de Ambulatorios para Barcelona, Bilbao, Valencia y Sevilla, aparte de la construcción de Centros asistenciales, en otra veintena de ciudades y pueblos. Todos estos Centros son orgullo de la obra social del Régimen, y pieza fundamental para la mejora del nivel sanitario de España.

Desde Villaverde, el ministro se trasladó a la prolongación de la Avenida del Generalísimo, donde ha empezado a construirse la Residencia Sanitaria de Madrid, con capacidad par 700 camas, distribuidas en 15 plantas. Consta de servicios hospitalarios completos, tales como quirófano, radiología y electrología, laboratorios y servicios especiales.

El señor Sanz Orrio recorrió las obras y se congratuló, tanto de las instalaciones del Ambulatorio inaugurado, como de la marcha de las obras de la Residencia.—Cifra.

T.V.E.

PROGRAMAS PARA EL DIA 16

Programas de Televisión Española para el martes 16 de enero de 1962:

Sobremesa: 2'30, apertura y presentación; 2'32, panorama; 2'45, mundo insólito; 3'00, telediario en primera edición; 3'25, cotizaciones de Bolsa; 3'35, el cine y su mundo; 3'45, kilómetro cero; 4'00, estudio fotográfico; 4'15, cierre.

Noche: 7'00, apertura y presentación; 7'02, Escuela TVE I; 7'30, Escuela TVE II; 8'00, Universidad de TVE; 8'30, Club Ama; 9'00, así es Alicia, telefilme; 9'25, el tiempo; 9'30, telediario en segunda edición; 9'45, atlas de música; 10'00, los muertos no se cuentan; 10'30, amigos del martes; 11'30, telediario en última edición; 11'45, versos a medianoche. Momento musical, Recuerdos; 12'00, cierre.

Los nuevos Estudios de Cine instalados en Roma

Superarán a los de Hollywood

Roma, 15.—Hoy ha comenzado el trabajo en los nuevos estudios de cine romanos qu constituyen una superación europea de los de Hollywood.

Mientras que en la antigua «Meca» del séptimo arte norteamericana los productores de películas batallan con los presupuestos y con la televisión, el director y productor italiano Dino de Laurentis, ha empleado una suma de liras equivalente treinta millones de dólares para construir la mayor población del «cine» de Italia.

Está situada a 18 kilómetros del núcleo urbano de la Ciudad Eterna, ocupa 300 hectáreas de instalaciones y en la población están incluídas las viviendas y departamentos para el personal fijo. Estos nuevos estudios están completamente separados de los antiguos de «Cinecittá», situados en otra zona romana.

De Laurentis, creador de esta magna «fábrica Krupp de películas», produjo catorce cintas durante el pasado año y ya tiene preparado rodaje para otras diez en el presente.

Entre las personalidades que han asistido a la inauguración se encontraban el presidente del Consejo de ministros, Fanfani, con otros miembros del Gobierno, así como destacadas personalidades de la pantalla, el teatro y el arte del país, en general. Entre ellos sobresalían el director y actor De Sicca y el famoso cómico Alberto Sordi.

Entre las características más importantes de los nuevos estudios figura un «plateau» que tiene cien metros de largo, 45 de ancho y 32 de alto. Ocupa una casa completa de cuatro pisos, cuyas paredes y suelos pueden quitarse a discreción en pocos minutos, ya que aquéllos y éstos están construídos de planchas de acero. Los estudios están dotados de todas las perfecciones técnicas del mayor adelante y en el gran «plateau» se va a instalar una gran piscina metálica para filmar escenas bajo el agua, así como otras piscinas para sacar secuencias acuáticas.

La primera cinta que ha de rodarse será «El forastero», basada en una obra de Albert Camus, más la gran superproducción que se prepara es la «Biblia», cuya proyección durará doce horas.—Efe.

MONTAJES ELECTRICOS
SUHECA, S.L.
• ALUMBRADO PUBLICO
• ALUMBRADO INDUSTRIAL
• CASETAS DE TRANSFORMACION
• INSTALACIONES DOMICILIARIAS

Situación de tráfico en las carreteras españolas

Madrid, 15.—La Dirección General de Carreteras del Ministerio de Obras Públicas recomienda el uso de cadenas en los vehículos para el tránsito por las siguientes carreteras de la red principal:

Tossas, en la de Barcelona a Puigcerdá; Somport, en la de Zaragoza a Francia; Pajares, en la de Gijón a Sevilla (Adanero a Gijón); Navacerrada en la de Madrid a León, por Segovia y Piqueras, en la de Soria a Logroño.

En la red secundaria, se hallan cerradas al tráfico las siguientes: Somiedo, en la carretera de Villablino a Cornellana; Tarna, en la de Riaño a Oviedo; Aralla, en la de Pola de Gordón a San Pedro de Luna; las Señales, en la de Boñar a Tarna; La Ventana, en la de Plaza de Teverga a la de la Magdalena a Belmonte, todas en la Provincia de León. En la provincia de Santander, Portillo de Lunada, en la carretera de Espinosa de los Monteros a Solares y La Sía, en la de Arredondo al Portillo de La Sía.

Es preciso el uso de cadenas en los siguientes puntos: Pourtalet, en la carretera de Huesca a Francia, por Sallent; San Isidro, en la de Lillo a Santullano y los Cotos, en la de Lozoyuela al puerto de Navacerrada.

Se hallan interceptadas por otras causas, las siguienes carreteras de la red secundaria:

En la provincia de Avila, la de Avila a Casavieja; en la de Burgos, la de Lantadilla a Arenillas de Río Pisuerga.

En la provincia de Córdoba, la de Villanueva de la Serena a Andújar. En la de Málaga, el ramal de la de Villanueva a Albaidas. Sólo pueden circular turismos.

En la provincia de Valladolid, la de Alcantarilla de Alberite al puente de Mayorga.

En la provincia de Zamora, la de Palencia a Zamora, por Villalpando; la de Bóveda a Castronuño; la de Fuentes de Ropero a Villafer; la de Tameriana de Tera a La Bañeza; la de Castronuño a Belver de los Montes y la de Coreses a Malotillas.—Cifra.

El futuro de la base de Bizerta

Conversaciones franco-tunecinas

París, 15.—Sobre el futuro de la base naval militar de Bizerta se han inaugurado esta noche las conversaciones entre el presidente del Consejo de Ministros francés, Debré y el secretario de Estado de la Presidencia de la República de Túnez.

La primera reunión plenaria de las delegaciones negociadoras tendrá lugar mañana.—Efe.

Visita protocolaria a Algeciras del gobernador militar de Gibraltar

Algeciras, 15.—El Gobernador militar de Gibraltar, Sir Charles Keightley llegó al puerto de Algeciras en una lancha rápida inglesa, para devolver la visita oficial protocolaria que días pasados le hizo en Gibraltar el nuevo Gobernador militar del campo de Gibraltar, General don Ramón de Mier pardo. Llegó acompañado del Contralmirante jefe y del Comodoro del Aire de aquella plaza y de sus ayudantes, y fue recibido por el segundo jefe militar de este campo, General Valero Coll; Comandante Militar de Marina de Algeciras, Alcalde, Vicecónsul inglés y otras autoridades.

Rindió honores una compañía de infantería de Extremadura, número 15, que fue revistada por el Gobernador inglés, mientras la batería de la plaza disparaba las salvas de ordenanza. Las autoridades citadas se dirigieron al Gobierno Militar, donde el General británico fue recibido por el Gobernador militar del campo de Gibraltar, con quien departió en el despacho oficial de éste.

Posteriormente, en el salón del trono, le fue ofrecida una copa de vino español. A la puerta del edificio rindieron honores fuerzas de artillería núm. 5. Terminada la visita, Sir Charles Keightley y personalidades de su séquito, emprendieron el regreso a Gibraltar, siendo despedido con los mismos honores que a su llegada.—Cifra.

Acaso se haya frustrado un intento de invasión

Dos lanchas torpederas indonesias hundidas

La Haya, 15. — Unidades de la Marina Real holandesa, han hundido, al menos, una lancha torpedera indonesia en aguas territoriales holandesas, a la una de la tarde (hora española), según ha anunciado el Ministerio de Defensa holandés.

Un portavoz del citado Ministerio ha declarado: «Unidades de la Real Marina holandesa entablaron combate con lanchas torpederas indonesias al Sur de las montañas de Beru, en Nueva Guinea occidental».

«No conocemos —añade el portavoz ministerial— el número de buques indonesios que tomaron parte en la lucha, pero, cuando nuestras unidades les hicieron frente, continuaron rumbo hacia la costa de Nueva Guinea holandesa. Nuestra Marina no tuvo más remedio que abrir fuego».

El Gabinete holandés se está reuniendo para estudiar la situación creada.—Efe.

DOS LANCHAS HUNDIDAS

Holanda (Nueva Guinea Occidental), 15. — El Cuartel General de la Real Marina de Guerra holandesa, da cuenta de que hoy, en el curso de un corto combate en la costa Sur de la Nueva Guinea occidental neerlandesa, han sido destruídas dos lanchas torpederas indonesias, mientras una tercera se daba a la fuga.

El portavoz naval holandés, capitán R. M. Elbers, ha manifestado después de dar el comunicado, a modo de comentario:

«Acaso hayamos frustrado un intento indonesio de invasión».—Efe.

HA SIDO INFORMADO KENNEDY

Wáshington, 15. — El presidente Kennedy ha sido informado inmediatamente del encuentro entre buques holandeses e indonesios en aguas cerca de Nueva Guinea occidental.

Todavía los funcionarios de la presidencia no han hecho comentario alguno sobre la base de las informaciones recibidas en torno a la lucha, pero alguno de ellos y a título particular, expresó la opinión de que eran posibles choques como el que ahora se comenta, pero que es improbable que estalle en el Irán occidental una guerra a gran escala.

También dijeron que el incidente de hoy ha contribuído a la idea de hacer más urgente la necesidad de emprender la tarea de que ambas naciones busquen una solución al problema por medios de negociación, para salvaguardar la paz. No se cree que, por ahora, Sukarno monte un gran ataque hasta dentro de un año, al fin de equipar su Ejército.—Efe.

LAS FUERZAS NEERLANDESAS EN NUEVA YORK

La Haya, Países Bajos, 15. — Según los técnicos militares, la cifra de fuerzas militares neerlandesas en la Nueva Guinea asciende a 5.000 hombres, distribuídos de la siguiente forma: 1.200 soldados y oficiales de Infantería; 1.000 soldados y oficiales de Infantería de Marina; 1.500 hombres de los servicios técnicos y administrativos del Ejército, la Marina de guerra y al Aviación militar; 700 aviadores y un grupo de seiscientos artilleros de la defensa antiaérea.

La mayor parte del contingente de Infantería está concentrado —según los técnicos militares de La Haya en el sector de Sorong— en el extremo oeste de la posesión, por ser el que se considera más amenazado por una probable invasión indonesia.

Una brigada de combate, de la Marina Real Holandesa, está destacada en Biak, donde se han llevado a cabo obras e instalaciones de defensa. El portaviones de 18.040 toneladas «Karel Doorman», los destructores antisubmarinos «Groningen» y «Limburg» y los sumergibles «Zeeleuw» y «Dolfinj», así como otras unidades menores, han levado anclas de puertos neerlandeses en ruta hacia Surinan (Guayana holandesa), en América del Sur.

Se espera que regresen a los Países Bajos el 18 de abril próximo.—Efe

La elección de "Miss España"

Madrid, 15. — Con la elección de Miss España 1962 celebrará este año Palma de Mallorca, por primera vez sus fiestas de primavera.—Cifra.

Artistas en peligro

El francés Yves Montard estuvo a punto de acompañar en su último viaje a Ernie Kovacs

Las Vegas (Nevada), 14. — El músico y director de orquesta Harry James, esposo de la actriz Betty Grable, ha estado a punto de morir en un accidente similar al que ha costado la vida al artista Ernie Kovacs.

Unas pocas horas después de que éste muriera, James conducía su auto deportivo por la autopista próxima a esta ciudad, cuando perdió el control del vehículo, que fué a estrellarse contra un poste de señales. El coche ha quedado gravemente averiado, pero James, que iba solo en el momento de ocurrir el accidente, resultó ileso.

La Policía informa que un auto sin luces lanzado a gran velocidad, se lanzó sobre el de James, haciendo perder a éste el control de su vehículo. Hasta el momento, no ha sido posible localizar al conductor del otro coche.—Efe.

SE SALVO PROVIDENCIALMENTE

Los Angeles, 14. — El cantante francés Yves Montard se ha librado posiblemente de la muerte, al no ocupar el asiento que en su automóvil le ofrecía el artista Ernie Kovacs.

Kovacs iba solo en su auto y ofreció llevar a Montard hasta su hotel. Pero Milton Berle y su esposa habían decidido antes llevar a Montard y Kovacs subió a su automóvil. Minutos más tarde, estaba muerto.—Efe.

RASGO

5º GRAN PREMIO SOBERANO

Orden de entrada, correspondiente al viernes:

12 DE ENERO DE 1962

S	→	1
O	→	5
B	→	4
E	→	7
R	→	2
A	→	8
N	→	3
O	→	6

META META

GANADOR DE UN SEAT 600
D. José Soro Frías
San Sebastián (Guipúzcoa)

GANADOR DE UN TELEVISOR MARCONI
Hijos de Bartolomé Soro, S. R. C.
Vinos y Licores San Sebastián

Para el próximo viernes entran en juego: ¡DOS SEAT 600 Y DOS TELEVISORES MARCONI!

INTERNATIONAL HARVESTER
SIMBOLO DE CALIDAD Y SERVICIO

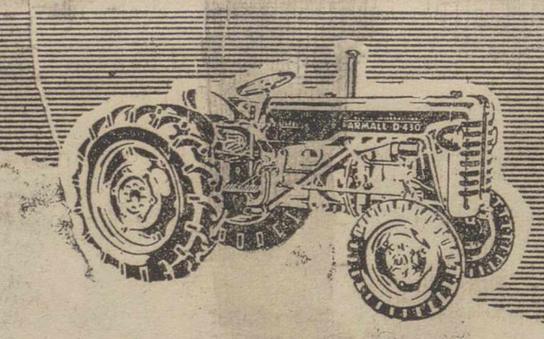

TRACTORES A RUEDAS Y CADENAS
"McCORMICK-INTERNATIONAL" e "INTERNATIONAL"
TRACTORES DE RUEDAS S-432
manufacturados por S. A. C. A. con licencia y asistencia técnica de INTERNATIONAL HARVESTER CO. OF GREAT BRITAIN LIMITED
VENTA LIBRE
ENTREGA INMEDIATA
PRECIO ANTIGUO. 198.000 Ptas.
PRECIO NUEVO. 179.000 Ptas.
MUGICA, ARELLANO Y C.IA, S.A.
INGENIEROS - Casa Central: PAMPLONA
Sucursales y Agencias en toda España
Mayor Principal, 14 - PALENCIA

Primer aniversario de la señora

Doña María del Pilar Rubio Martín

(Viuda de Lope Carbonell)

que falleció en Amayuelas de Arriba el día 16 de Enero de 1961

A los 86 años de edad

Después de recibir los Santos Sacramentos

D. E. P.

Sus desconsolados hijos María Asunción, Rosa y Leónides Carbonell Rubio; hijos políticos Vicenta Tarrero González, Germán Fernández Gaite, Tirso Mediavilla González y Ovidio Fernández Gaite; nietos, bisnietos, sobrinos y demás familia,

Al recordar tan triste pérdida, suplican una oración por su alma.

¡Ahora! Alivie CATARROS, GRIPE, SINUSITIS... con un comprimido descongestivo!

¡En pocos minutos... su cabeza se despeja y durante horas... Ud. se siente aliviado!

SENOS NASALES CONGESTIONADOS

SENOS NASALES DESCONGESTIONADOS

Cuando usted se acatarra, la congestión invade la zona crítica de los senos nasales y frontales. La congestión dificulta su respiración y origina opresión y dolor. Usted tiene la cabeza pesada, siente cansancio y fiebre.

Los ingredientes descongestivos especiales de THEREX descongestionan rápidamente la zona crítica congestionada por el catarro. Facilitan la respiración, calman la fiebre y suprimen el cansancio. ¡Usted consigue un alivio duradero!

¡Dobleactivados para un alivio más rápido! Los ingredientes exclusivos de los nuevos comprimidos THEREX aceleran la acción descongestiva en la zona crítica de los senos nasales y frontales, dando alivio inmediato de los síntomas del catarro. ¡Pruebe estos nuevos comprimidos descongestivos hoy mismo!

Vicks THEREX comprimidos descongestivos!

Sorteo de los reclutas del reemplazo 1961 y agregados

Se sortearon 1.118 mozos útiles, correspondiendo el número 1 a Julián Martín, de Villamartín de Campos

El contingente de Africa lo constituyen 254 reclutas

En la Caja de Reclutas de esta capital, tuvo lugar en la mañana del domingo, el sorteo de los reclutas pertenecientes al remplazo de 1961 y agregados al mismo.

A las 10'30 de la mañana se constituyó la mesa presidida por el Excelentísimo señor Coronel Gobernador Militar don Antonio Meneses Lacalle, actuando como vocales de la Junta, integrantes asimismo de dicha presidencia, los comandantes don Eugenio Palomino Santiago y don Antonio Pérez Gómez; el concejal don Julio Vibot Tristán, en representación del Ayuntamiento y municipios provinciales, y el secretario de la Junta capitán don Enrique Serna Andrés.

Asistieron al acto numerosos reclutas y familiares que llenaron la sala del sorteo, entre la expectación de rigor.

Abierto el acto, y tras ser leída la orden oficial y articulados correspondientes que regulan el sorteo por la presidencia se invirtió, según costumbre, a los mozos del reemplazo a comprobar las bolas y números respectivos, saliendo un recluta a verificar esta comprobación.

A continuación se procedió al sorteo realizándose en primer lugar, el de los 46 mozos comprendidos en Servicios Auxiliares.

Correspondió el número 1 al que en la lista general figuraba con el número 29, que pertenecía al recluta José Merino Martín, del Ayuntamiento de Santa Cecilia del Alcor. Seguidamente se efectuó el sorteo de los 1.119 mozos útiles para todo servicio, correspondiendo el número 1 al que en la lista general figuraba con el número 672, perteneciente al recluta Julián Martín, del Ayuntamiento de Villamartín de Campos.

El contingente destinado a servir al Ejército español en Africa es de 254, existiendo un voluntario.

Acto seguido, se levantó la mesa, redactándose por el capitán secretario el acta correspondiente del sorteo.

Academia-Internado "Buenos Aires"

VALENTIN CALDERON, 10

Preparación de Oposiciones ingreso al Magisterio

Preparación Completa. Profesorado competente

Residencia para los opositores de la Provincia (masculino)

SUCESOS LOCALES

ESCANDALO. — La Policía Armada de nuestra ciudad hizo comparecer ante Comisaría a los denunciados Santos Pérez Martín, de 26 años, residente en Lope de Vega, 12, de nuestra ciudad y Segismundo Dapená de Madre, de 36 años, residente en Avila, que en el bar «Los Candiles», de nuestra capital, del que es propietario el primero de los citados, promovieron fuerte escándalo con sus discusiones e intentos de agresión.

La policía intervino a requerimiento de uno de los clientes del establecimiento y parece ser que el origen de la discusión obedeció a una deuda de 75 pesetas, que después fue satisfecha por Santos Pérez.

Del asunto se ha dado cuenta al Juzgado Municipal.

UN NOVIO INSISTENTE. — También ante la Comisaría de Policía hubieron de comparecer José Blanco González, de 24 años, con domicilio en el Barrio de los Angeles, número 10 y Cipriano Gómez Pérez, de 37 años, domiciliado en el Grupo de la Construcción, número 63, que promovieron escándalo en la vía pública, especialmente el primero, que trataba de que su novia, sobrina de Cipriano, saliera a la calle a hablar con el, a pesar de que se hallaba indispuesta en el domicilio de su tío.

ENFERMA EN LA CALLE.—A instancia de la Policía fue recogida en la calle y trasladada inicialmente a la Casa de Socorro y posteriormente al Hospital Provincial la anciana Gregoria Velasco García, de 83 años, viuda y sin domicilio fijo, que fue hallada en la calle A. Fernández del Pulgar cuando se hallaba enferma de inanición.

DE ENSEÑANZA

DELEGACION PROVINCIAL DE PROTECCION ESCOLAR

AVISO IMPORTANTE

Los alumnos becarios, que en el curso 1960-1961 hayan obtenido calificaciones superiores a las del año académico anterior, y en la actualidad gocen de la condición de becarios, pueden optar, si así lo desean, a los premios de 3.000 y 5.000 pesetas, según la clase de estudios que cursen («B. O. del Estado» del 25 de diciembre de 1961).

REQUISITOS NECESARIOS

Primero.—Certificación académica oficial, en la que se haga constar las calificaciones obtenidas durante los cursos 1959-60 y 1960-61.

Segundo.— Instancia, debidamente reintegrada, dirigida al ilustrísimo señor Comisario de Protección Escolar del Distrito Universitario de Valladolid.

El plazo de presentación de documentos finaliza el día 25 de enero.

Lo que se hace público para conocimiento de aquellos alumnos becarios, a quienes pudiera interesar.

Palencia, 12 de enero de 1962.—El Delegado Provincial de Protección Escolar, **Simón Mediavilla González.**

Caballero: Su abrigo, trinchera, gabardina

CASA MARTIN

Mayor, 61. — Teléfono 3298

PALENCIA

Dictario

Martes 16 de Enero de 1962

SANTORAL. — Santos: Fulgencio, doctor; Marcelo, papa; Bernardo, Pedro, Acursio, Adyuto, Olón, mártires; Honorato, Ticiano, Melas, obispos; Priscila, Furseo, confesor.

(Misa: San Fulgencio. Color: Blanco).

REFRAN: Mal invierno y prolongado sigue a un enero mojado.

Sale el sol a las 7'37 horas y se pone a las 17'15 horas. Sale la luna a las 14'2 horas y se pone a las 3'32 horas. Luna llena el 20.

EL TIEMPO EN PALENCIA

Barómetro: A las 18 de ayer, 700'2. A las 8 de hoy, 703'2. — Temperaturas: Máxima de ayer, 6'0. Mínima de hoy, bajo cero, 1'4. — Dirección del viento: A las 18 de ayer, E. A las 8 de hoy, S. E. Lluvia-nieve, 5'1. Humedad relativa media, 91 por 100. Hay niebla helada.

EL TIEMPO EN PALENCIA MATERIAL DE OFICINA, EN I. G. DIARIO-DIA

EFEMERIDES. — 69: Asesinato de Galba. — 1556: Carlos I abdica las Coronas de Castilla y Aragón.—1606: Muere Baltasar de Alcázar. — 1745: Nace Cavanillas. — 1809: Batalla de La Coruña, donde muere el general Moore. — 1906: Comienza la conferencia de Algeciras.

2-1 EN ZATORRE

(*Viene de cuarta página*)

cuatro minutos, aun cuando bastante antes, de llegarse al "tiempo reglamentario" se oían voces de los "hinchas" locales, pidiendo "la hora".

EL PARTIDO

Retrasó el Palencia, desde la salida a Sanz, como tercer medio y así planteó el partido frente a un Juventud, también con alguna precaución defensiva, aunque sin llegar a extremar sus medidas.

Fue el primer tiempo de iniciativa de los morados, ya que Sanz, en el "centro de la laguna" impuso su juego, bien apoyado por los volantes Román (éste en primer término) e Inchaurraga y los defensas laterales. Así pudo lanzarse a la delantera, en la que Argos y Boni, con la colaboración de Collado, acertado unas veces y fallón otras, dieron muestras de su clase, e incluso bordaron algunas jugadas, como la del gol, bien llevadas, por encima del barro.

El dominio, aunque con cierta superioridad palentina, fue alterno en estos primeros cuarenta y cinco minutos.

Un pase de Collado a Sanz, éste infiltrado «en punta» en el momento, dió motivo a la primera ocasión de peligro ante la meta burgalesa a los cinco minutos, que resolvió Guti, deteniendo el balón.

El estado del campo da origen a algunos atisbos de dureza, que corta el arbitro, pero el balón se hunde en los charcos, produciendo realmente, hilaridad el esfuerzo de los jugadores, que eran ya del color del barro.

Vino el gol del Palencia a los doce minutos. Argos, que está jugando muy bien, recibe un balón, dribla a un contrario, entrega a Horacio, que le pasa de nuevo al delantero centro y éste mide la entrega a Boni, quien de un buen tiro cruzado hace llegar la pelota a la red.

Dos saques de esquina lanzó el Juventud, seguidamente, cedidos por García y José Luis. Pío, a continuación, en una valiente jugada, en el centro del área, deshace una peligrosísima ocasión burgalesa.

Hay unos momentos en los que «parece mandar» el Juventud y a los veinte minutos, Seijas remata de cabeza, alto, un balón bombeado por el defensa derecho Julio.

A los 30 minutos queda lesionado Inchaurraga, pero se repone pronto.

Minuto clave del partido fue el 32. Otra jugada de Argos y Boni, muy bien llevada, dió ocasión a este último a disparar a puerta, con el portero, a media salida, casi batido, pero el balón salió fuera por poco. La moneda empezaba a enseñar la cruz para los palentinos.

Lanzaron su tercer córner los burgaleses a los 36 minutos, que dió ocasión a un remate que rozó el poste de la meta de Obregón, y los palentinos hacen un nuevo avance, a seguido, que detiene el meta local lanzándose a los pies de Argos.

De nuevo se lesiona Inchaurraga y vuelve a recuperarse pronto.

Y el empate. A los 42 minutos una falta de nuestro volante derecho, muy fuera del área fue sacada por Marín. El balón raseado despista a atacantes y defensores, da en el pie de José Luis, cambia su trayectoria y se introduce en la meta de Obregón. Fue un gol de suerte, o de mala suerte (según desde el lado que se mire) en el que el despiste fue general.

Con empate a un gol se llegó al descanso. Salió el Palencia, en la segunda parte, con nuevo vestuario seco y limpio, pero a los pocos minutos el barro había «teñido» otra vez de uniforme color las camisetas y calzones.

A los tres minutos cede un córner José Luis y a los cuatro se produce una jugada de peligro ante la meta de Obregón, con algún barullo de defensores; el meta en el suelo no acierta a sujetar el balón y Seijas aprovecha para marcar el segundo gol de los locales.

El Palencia se «apaga» un poco, desalentado quizás, y el Juventud, en lógica, se impone por unos momentos, escasos, pues los morados se rehacen pronto y pasan de nuevo al ataque lanzando su primer corner a los once minutos, rematado por Boni.

Cuatro minutos después hace Horacio el segundo saque de esquina de los palentinos. Y la pugna se establece ahora, entre un «furioso ataque» de los palentinos y la defensa burgalesa.

Argos tira una falta —al borde del área— por mano de un defensa y el balón se estrella en «la barrera».

Las incursiones de los locales, sin embargo, son peligrosas. Pío cede un córner a los 26 minutos y García, lesionado se retira del campo por unos instantes, tres minutos después.

Dos córners seguidos, a los 42 y 43 minutos sacan los burgaleses.

A los 45, con todo el equipo morado en el área contraria, lanza el Palencia un córner que da origen a un lío ante la meta local y es sancionado Pío por falta al portero.

Y el final, con cuatro «dramáticos» minutos de descuento, que no variaron el resultado.

LOS EQUIPOS

Presentaron los equipos las siguientes alineaciones:

JUVENTUD: Guti; Julio, Nano, Marín; Arahuetes I, Arsenio; Ceballos, Quirce, Seijas, Josele y Rufino.

PALENCIA: Obregón; García, José Luis, Pío; Inchaurraga, Román; Horacio, Boni, Argos, Sanz y Collado.

Poco juego nos ofrecieron ambos, aunque más de lo que permitía el terreno. Sobresalieron Guti, Marín, Arsenio y Josele, éste con mucha clase, por el Juventud.

Por el Palencia, salvo Horacio, bien todos en términos generales, aunque el barro pudo a algunos en el segundo tiempo. Sanz, con Argos, los defensas laterales y Román, fueron los mejores, además de Boni en el primer tiempo.

Y confiemos en que pronto Burgos resuelva su problema de campo, pues la «operación barro» no le va al Palencia.

YAYE

HERNIADOS

APARATOS HERNIUS AUTOMATICO

GABINETE ORTOPEDICO HERNIUS: Atenderá en el Consultorio del Médico D. ISAAC BLANCO, Avda. José Antonio, 1, 2.º izquierda. PALENCIA, el próximo día 18 del corriente de 10 a 1.

GABINETE ORTOPEDICO HERNIUS

Rambla de Cataluña, 34. BARCELONA.—Montera, 32, MADRID

BANCO CASTELLANO

FUNDADO EN 1900

Domicilio Central: Duque de la Victoria, 12

Agencia Urbana n.º 1: Paseo de Zorrilla, 11. Valladolid

Surcursales en:

Madrid, Palencia, Segovia y Zamora

Capital: 25.000.000 pesetas, totalmente desembolsado. Reservas en 31 de diciembre de 1960: 47.080.000

CUENTAS CORRIENTES, CAJA DE AHORROS, DEPOSITOS EN CUSTODIA, CAJAS DE ALQUILER, NEGOCIACIONES, CREDITOS, GIROS y toda clase de operaciones de Banca

Operaciones del Servicio Nacional del Trigo

(Aprobado por la D. G. de B. E. e I. con el n.º 3.161)

Inspector ventas para Burgos, Palencia, Valladolid y Segovia

necesita importante Laboratorio. Garantizamos ingresos mínimos. Preferencia con medio de locomoción propio. Imprescindible dotes de organizador para efectuar nombramientos. Obligación dedicarse exclusivamente. Residiendo en Palencia o Valladolid. Escribir con curriculum vitae y pretensiones, Alas número 5.027. Alcalá, 32.—MADRID

anuncios por palabras

Alquileres

CEDO en venta o en renta sierra y dependencias. Tlf. 139. Saldaña.

COCHERA o local pequeño necesito. Razón Teniente Velasco, 7, C., tercero, derecha.

Automóviles

VENDO Austin, S. P., 7 plazas. Marcelo Asenjo. Alar del Rey. 4

VENDO camión basculante 7 toneladas, motor Diesel. Talleres Gallardo. Balmes, núm. 10.

AUTOMOVILES, admitimos estancias. "Garaje Colón". 3

DAUPHINE impecable y Seat 600 como nuevo, se vende. Informes, Garaje Colón.

Fincas

FABRICA de chocolates, se vende en Carrión de los Condes, con casa, sitio céntrico, pudiendo dedicarse a confitería, con maquinaria y utensilios. Dirigirse a Cándido Ceinos, en Carrión.

VENDO casa libre, amplio corral, en Manflorido, 10. Informes, Casas del Hogar, 15, tercero, derecha.

Ganados y aves

VENDO cerdo York 9 arrobas. Encarnación Durántez. San Román de la Cuba. 3

GANADERO, avicultor, lechero. El camino del éxito, pienso completo "Visan". Cereales Royuela. Casado Alisal, 29. Solicito agentes vendedores toda la provincia. 1

GANADEROS. Maíz bien seco y limpio, vezas, yeros, almortas, pulpa de remolacha y toda clase de piensos, vende en las mejores condiciones de precio y calidad. Benigno Martín. Avda. M. Rivera, núm. 5. 7

URGE venta por no poder atender 125 pollas 5-7 meses, razas seleccionadísimas y chiva cubierta. Teléfono 3235. Palencia. 13

POLLITAS del día de uno, dos y tres meses, de doble utilidad Granja Cobo. Guzmán el Bueno, 9. Teléfono 3337.

SE VENDEN cuatro cerdos de 100 kilos en Mazariegos. Polo González.

36 OVEJAS sobreborras, 27 emparejadas y 9 preñadas, se venden. Félix Hoyos. Perales.

POR NO poderlo atender se venden 100 pollas blancas, entre ellas 30 americanas, en plena producción. Félix Espina. Valle de Cerrato.

POR DEJAR la labranza se venden tres mulas jóvenes. Viuda de Adolfo Infante. Paredes de Nava.

VENDO cerdo 130 kilos, macho cuatro años, seis dedos. Viuda Acero. Villamuera.

SE VENDEN cerdos al destete. Calle. Arapiles, 30.

SE VENDEN 30 ovejas emparejadas. Autilla del Pino. Simeón.

SE VENDEN cerdos al destete. José Villagrá, 56.

HUEVOS de 70 a 80 gramos. Castellanas Gigantes. Negra y Blanca, premiadas Concurso Tarragona por haber conseguido 88 por ciento huevos extras. Masía San Agustín. Pinos Puente. Granada.

VENDO 58 ovejas jóvenes, juntas o en lotes, parir 30 enero. Cirilo Andrés. Relea.

VENDO 12 ovejas nuevas. Mayoría emparejadas. Autilla del Pino. Társilo Trigueros.

VENDO cerdos al destete. Barrio Los Angeles, número 15. Cecilio Pascual. Palencia.

SE VENDEN 6 cerdos al destete. Razón, Plaza de Abastos. Carnicería Bautista.

VENDO tres mulas, elegir entre cuatro. Abundio. Támara.

VENDO una mula a elegir entre 4. Abastas. Aquilino de Santiago.

SE VENDEN tres ganados mulares a escoger entre cinco de cuatro a doce años y de cuatro a nueve dedos. Silvio Macho. Villanuño de Valdavia.

Hospedajes

APERTURA nueva posada con cuadras. Mariano González. Villada.

Maquinaria y Reparaciones

ARADOS reversibles para tractor de giro articulado, por cremallera, vertederas graduables y desplazables para poder realizar doble labor que cualquier arado similar de las mismas pulgadas. Solicite una demostración sin compromiso. Tejeda y Cía., S. L. 2

SEMBRADORAS de remolacha de uno, dos y tres surcos, marca "Titán", de nuestra fabricación, patentadas. Cultivadores, picadoras de remolacha, desgranadoras de maíz, arados de todos los tipos y sistemas, arrobaderas, rastras. Almacenes Maquinaria Ortega y Ortiz de Zárate. 10

NEUMATICOS, correas de ventilador, correas trapezoidales. Navamuel. Casado del Alisal, E. Teléfono 1937.

SEMBRADORAS: Tipos Empire S. G. Hoossier H. C. Lamusa, consulte precios. Maquinaria Sobrinos de Fidel Diego SRC. Palencia. 13

ARADOS de discos y rejas, cultivadores y gradas discos tractor, desgranadoras de maíz, rodillos, rastras, gradas, cortarraíces, vertederas "TRIPLEX", discos, rodamientos, tornillería, aceites y grasas. Almacenes Pinacho. 6

VENDO limadora 350 m/m. recorrido, con motor. General Mola, 49. Taller.

VENDO motor trifásico "Siemens", 1/2 H. P. Arbol trisage. Menéndez Pelayo, 22.

Préstamos

HIPOTECAS ¡Agricultor! Te resolverá el problema económico con garantía de tus fincas, Tristán. Montero Calvo, 22. Valladolid.

Trabajo

SE NECESITA pastor por año. Rogaciano Alonso. Revilla de Collazos.

SE PRECISA maestro confitero. Fábrica de Galletas "Carande". Grajal de Campos.

SE NECESITA chica sepa de cocina. República Argentina, 6, tercero.

SIRVIENTA se necesita, buenos informes. Teléfono 1491.

NECESITO costurera sepa corte. Teléfono 2183.

SIRVIENTA se necesita. Felipe Prieto, 2, primero, derecha.

SE NECESITA sirvienta, buen sueldo. Mayor, 63, segundo.

GANE dinero. Contrato fabricación domicilio. Dirigirse, Apartado 544. Madrid.

SE NECESITA un pastor que sepa la obligación. Abraham Sanmillán. Herrera de Pisuerga.

TRACTORISTA se necesita. Mariano Magide. Saldaña.

Transportes

RETORNOS, transportes. Bar Palencia. Teléfonos 1339-3783.

Traspasos

POR TRASLADO traspaso comercio calle Jorge Manrique, 8, con o sin existencias. Informes en el mismo.

SE TRASPASA horno giratorio de panadería, con local, en Lantadilla, dando facilidades de pago. Razón, Franco García Fernández. San Antonio, 4.

SE TRASPASA bar recién instalado, moderno, barato. Informes, DIARIO-DIA.

TRASPASO taller de herrería. Tomás García. Santillana de Campos.

Varios

AISLA. impermeabilizante para terrazas, depósitos, etc. Exclusiva de venta, La Hortensia 23

AZULEJOS de todas dimensiones, colores extenso surtido, precio interesante. Materiales de construcción Pastor. Palencia.

TUBERIAS uralita. Para abastecimientos y condiciones de agua en medianas y altas presiones. Uralita. Agencia Oficial de Ventas. Avenida José Antonio, 45. Teléfono, 1455. Palencia.

SE VENDE macho 6 años, 8 dedos y yegua cerrada, dos cabras y un lote de abono. Venta San Quirce. Alar.

VENDO remolque 4 ruedas, fuerte; arriendo 3 locales juntos. Obispo Barberá, 5. Palencia.

VENDO motor Rex 4 caballos; cultivador; cepas. Domiciana Saldaña. Revenga de Campos.

VENDO mula 3 años, 490 cántaros vino, una noria y aperos de labranza. Cordovilla la Real. Feliciano Cavia.

Vehículos

CARRO, se vende económico. Casa Olegario.

SE VENDE un tractor Volvo, de 30 caballos, de petróleo, en Villabermudo de Ojeda. Alejandro Sánchez.

Ventas

VENDO 5.000 kilos remolacha forrajera. Eliseo López. Valle de Cerrato. 12

DESMONTE de casa. Para tratar, Federico Mayo, 14, segundo, derecha. Lorenzo Zapatero.

VENDO infiernillo. Trinidad Ramos. Capillas.

VENDO planta de cebolla temprana. Avenida Madrid, núm. 41.

AGRICULTORES: Sembrar cebada "Wisa", produce más que la "Ladilla", se cotiza más cara en el mercado, se os facilita perfectamente seleccionada y no tenéis necesidad de pagarla hasta la próxima recolección, contratándoos la producción. Benigno Martín. M. Rivera, núm. 5. Palencia. 20

CARNE novillo, especial para matanzas, desde 33 pesetas, sin hueso. Carnicería Alfonso. Teniente Velasco, 18. Parada coches Moreno. 13

VINO del Paramillo se vende en bodega de Venta Nueva de Valdemudo. (Carretera de Carrión).

SE VENDEN 4.000 kilos avena y 400 arrobas paja legumbres. Epifanio Prieto. Herrera de Valdecañas.

VENDO remolacha forrajera cuatro toneladas. Julio Marcos. Villagimena.

Los pollos híbridos dobles AMES IN-CROSS de Iowa (U.S.A.) son los preferidos por las Granjas Europeas

Producidos en España por: INAGRISA Paseo Calvo Sotelo, 27-Madrid

Distribuidor para Palencia:

ADECA

García Morato, 3 VALLADOLID

IMPORTANTE INDUSTRIA

ELECTROMECANICA de Bilbao solicita representante para Palencia y provincia. Inútil dirigirse sin antecedentes.

Escribir a: Publicidad ERICE, Apartado 437, n.º 101. Bilbao.

Concluyen las emisiones "Comandos de Hermandad"

En la noche del domingo Radio Palencia dió por finalizadas sus audiciones «Comandos de Hermandad», que tanto éxito han conseguido.

Tras una serie de noches en las que algunas de ellas transmitió hasta las tres de la madrugada, Radio Palencia y Palencia entera han cumplido con creces sus propósitos. Estas emisiones han servido para demostrar la solidaridad de todos los palentinos con sus hermanos los damnificados.

Desde Cataluña y Galicia, se recibieron donativos de los palentinos residentes en aquellas tierras respondiendo al mensaje que la Emisora local enviaba a través de la Voz de Cataluña y la Voz de Vigo, que retransmitieron los programas del viernes y del sábado.

Aunque existe el propósito de realizar alguna emisión más de «Comandos de Hermandad» con el fin de rematar las subastas de algunos objetos que por falta de tiempo no han podido ser subastados y otros muy valiosos, como el medallón de barro, ofrecido por el genial escultor palentino Victorio Macho, puede darse por terminadas las emisiones «Comandos de Hermandad», que al final de ellas han conseguido realizar una operación magnífica para los damnificados palentinos por las inundaciones.

GRANJA CARRO

polluelos y pollitas crecidas

ROJOS, BLANCOS Y NEGROS

Cruces americanos de alta postura

Pida catálogo a

CARRETERA CEMENTERIO NUEVO

Palencia. Teléfono, 3476

LETRAS DE LUTO

Se cumple el primer aniversario del fallecimiento de doña María del Pilar Rubio Martín, ocurrido en Amayuelas de Arriba, donde su recuerdo perdura entre las personas que supieron de las virtudes personales de la finada.

En esta triste fecha, renovamos nuestro pésame a sus desconsolados hijos María Asunción, Rosa y Leónides Carbonell Rubio; hijos políticos, nietos, bisnietos, sobrinos y demás familia.

MAYOR, 242

Teléfono 3303

PALENCIA

SPAR

Promoción del 15 al 22 de Enero

CHOCOLATE LECHE SPAR — Tableta 150 gramos — 7 Ptas.

GUISANTES Muy finos — Bote 250 gramos — 4 90 Ptas.

BONITO en Aceite — MIGAS. Lata 180 gramos — 7 80 Ptas.

CIRUELA al Natural — en Almíbar. Bote 500 gramos — 6 60 Ptas.

Señora ama de casa. Comprando en SPAR, encontrará siempre calidad y buen precio

Comprando en SPAR ahorrará en sus compras

M.C.D.2022

ULTIMOS DIAS EN LA INDIA PORTUGUESA

Por ADOLFO LIZON

Salida de Goa, en el avión de los refugiados

V

Dentro de años, cuando uno alcance la ribera de la vejez, muchas cosas tendrá para contar sobre los últimos días de Goa. De esa Goa que ye he visto morir, no sé si por fortuna o por desgracia. La Misión española recibió orden de partir. En el aeropuerto nos encontramos con la sorpresa de que docenas de niños esperaban partir en el avión de Lisboa. Personalmente, un comandante amigo me encargó el cuidado de sus tres hijos. Por felicidad, mujeres de alma materna ayudaron a la tarea en aquellas interminables treinta horas que duró el vuelo de Goa a Karachi y de allí por Damasco y Beirut hasta la lejana Lisboa. En el aeropuerto, el Padre Vizmanos me hizo notar que había muy pocas lágrimas en los rostros. El pasado año, en efecto, fué trágico para Portugal. Y esa evacuación de Goa había tenido un precedente antes en los amargos días de la primavera angolana.

El clima moral de Goa había pasado la página en muy pocas horas. Cual una fruta en el trópico, llegó ver. tiginosamente a su madurez cuando el día 7 las castas guerreras indias más escogidas cercaron las fronteras terrestres de Goa, su Escuadra cerró la salida del puerto de Mormugao, los aviones indios comenzaron a sobrevolarlos. Goa estaba militarmente perdida. Así me lo explicó en el aeropuerto una alta personalidad de Estado Mayor. Desde el punto de vista militar —me dijo— Goa no tiene defensa posible. Y desde el punto de vista político, no creemos en absoluto que esos vociferantes afroasiáticos de la ONU acudan en socorro de Goa. El panorama pues no podía ser más triste. Sin embargo, las mujeres que mandaban a sus hijos a Lisboa y se quedaban junto a sus maridos para esperar lo peor, no lloraban. Yo fuí testigo de que los portugueses supieron perder Goa en silencio, con dignidad, con gesto imposible.

SALIDA DE GOA

Las despedidas se prolongaban. Si quien tenía que hacerlo me hubiese dicho de quedarme, lo habría hecho, y como en días anteriores hubiera vuelto a recorrer las fronteras. No fué así. El avión salió con horas y más horas de retraso. Desde el aeropuerto se veían los navíos indios perfilando sus cañones en el horizonte, y violando las aguas portuguesas con un gesto chulo e indigno de gigante que desafía a un enemigo inerme y mínimo. Los barcos de guerra de Pandit Nehru aproaban hacia el puerto del Mormugao, después viraban continuaban su paseo de desafío por las aguas portuguesas. Se contemplaban sus maniobras con silencio y desprecio. Por fin subimos al avión, que iba abarrotado de niños y mujeres, el secretario del gobernador que llevaba los últimos partes a Lisboa, una misión de catedráticos de medicina tropical, que también por aquellos días visitaron Goa, y el viaje se hizo interminable. Llevábamos niños desde seis meses a quince años. El campeón fué un chavea que apenas entrar en el avión en el aeropuerto de Goa, comenzó a llorar y gritar como un cosaco, y así lo hizo sin interrupción hasta que treinta horas después llegamos a Lisboa. Le deseo un buen porvenir como cantante, pues en efecto su garganta y sus pulmones prometen. Los cuarenta chiquillos se dedicaron en el avión a pasearse de proa a popa y al revés. Detrás estaba la cocina y en proa los servicios higiénicos. Primero se ponían en cola en la cocina para que les diesen agua. Y después se largaban a la toilette en donde agotaron hasta el agua y el jabón. Fueron realmente incansables, y en su inconsciencia infantil ni por un momento figuró aquella tragedia goesa que dejábamos en su punto crucial.

ULTIMOS ADIOS

Sobre la pista del aeropuerto comenzaron a rugir los cuatro motores del Superconstelation de los Transportes Aéreos Portugueses. En el edificio central, un enorme letrero decía Aeropuerto de Goa y sobre él flotaba la bandera roja y verde. Todos los que habían ido a despedirnos se agrupaban en las puertas del edificio, entre la mujer del jefe de Estado Mayor y yo, que tenía ventanilla, viajaba una chavalilla de siete u ocho años, que por cierto las pasó muy mal en la travesía hasta Lisboa. Confieso que contemplando a la gente agrupada para decir adiós a nuestro avión los ojos se empañaban. La última visión del aeropuerto, creo que lo he contado ya, fué una mujer goesa que agitaba un pañuelo húmedo de lágrimas y no sabría decir si era su despedida a ese Occidente que partía de Goa con nosotros, o su triste bienvenida a la inmensa noche asiática que caía sobre la Goa portuguesa cristiana, pedazo de Europa en un continente de selva y de miseria. Volábamos ya sobre el estuario y la confluencia de los ríos Mandoví y Zaorí. Íbamos perdiendo de vista las costas goesas. A lo lejos quedaban las iglesias de la vieja Goa, y entre ellas del Bom Jesús, en la que reposa incorrupto ese español quemado de divino fuego que fué San Francisco Javier. En sus manos, bandeja de Dios, inerme y desnuda, quedaba Goa.

(Exclusiva PYRESA)

Tres mil novecientos millones de pesetas gastaron las inglesas en sombreros el año pasado

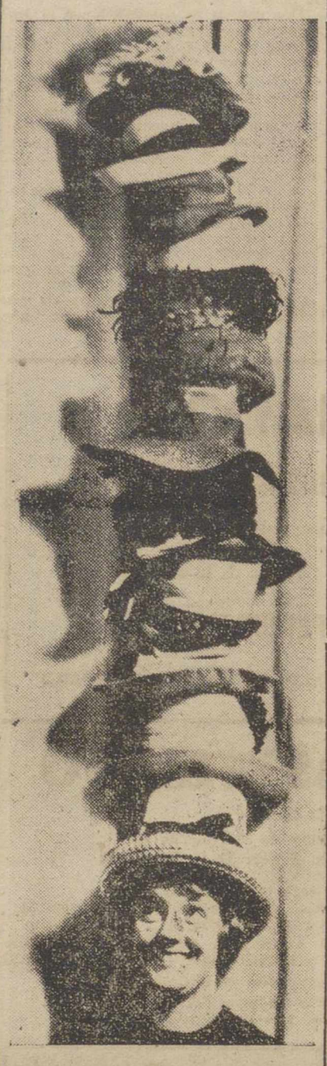

LONDRES. — Las mujeres inglesas gastaron el pasado año en sombreros la fabulosa suma de 20.000.000 de libras, unos 3.900 millones de pesetas. Según una célebre creadora de sombreros, la culpa de este gasto la tiene Jacqueline Kennedy, que ha impuesto la moda del sombrero en forma cilíndrica. En la foto, una joven inglesa a la que la moda del sombrero parece habérsele subido a la cabeza.—(Foto Europa Press)

NO-DO DE SUCESOS

Mueren dos hombres en la violenta colisión de dos camiones en Málaga

SE DESPRENDE UNA CORNISA DE UN EDIFICIO Y MATA A UNA SEÑORA

Manzanares, 15.—Un muerto y un herido grave resultaron al desprenderse ocho metros de cornisa del edificio del antiguo Círculo Católico de Obreros «San José», como consecuencia del reblandecimiento producido por las últimas lluvias. Las víctimas son doña Teresa Fernández Pacheco de Ruiz Escribano y su hija de cinco años, Ana María, que recibieron de lleno los cascotes caídos desde gran altura.

Las dos fueron auxiliadas rápidamente por los viandantes que pasaban por el lugar del suceso, que las trasladaron al hospital, donde falleció momentos después doña Teresa, que sufría, entre otras heridas, probable fractura de la base del cráneo. Contaba 28 años de edad. Deja viudo y dos hijas, y esperaba otro hijo para dentro de poco. La pequeña es atendida con todo interés, pues su estado ofrece ciertos cuidados.—Cifra.

MUEREN DOS HOMBRES EN LA VIOLENTA COLISION DE DOS CAMIONES

Málaga, 13. — Dos muerto, un herido grave y otro leve, han resultado en un accidente de carretera ocurrido en el kilómetro 261.230 de la carretera nacional Cádiz - Barcelona, inmediaciones del pueblo costero de Torre de Benagaldón.

El camión BU-11.956, conducido por Teódulo Sáenz Anunciibay y que llevaba como acompañante a Manuel Diz Martín, chocó violentamente contra el camión TA-25.269, que conducía Juan Bartomeu Casanova, de 27 años, a quien acompañaba Ramón Caldón Salvatierra, también de 27 años. El primero de los vehículos transportaba un cargamento de chatarra, entre ella un automóvil, y el segundo, varios centenares de docenas de huevos.

Ramón Caldón sufrió tan graves heridas, que falleció momentos después en el Hospital Noble. Juan Bartomeu sufrió heridas leves. En dicho accidente falleció también, al parecer, Manuel Díz, y padeció gravísimas heridas Teódulo Sáenz. No se conoce aun la identidad del muerto, ya que las documentaciones han quedado totalmente destrozadas. Se espera la llegada, desde Burgos, de los familiares, para proceder a su identificación.

La carretera quedó cortada durante algún tiempo y fué precisa la intervención de la Guardia Civil y de los bomberos de la capital para sacar a los accidentados de las cabinas de ambos vehículos, completamente aplastadas.—Cifra.

HAN SIDO COBRADOS TODOS LOS DECIMOS DEL "GORDO" EN LOGROÑO

Logroño, 13.—Según el "Diario Montañés", de Santander, un industrial de aquella capital asegura haber adquirido en Logroño un décimo del número agraciado con el "Gordo" en el sorteo de Navidad, pero, por un lamentable error, su esposa lo quemó días antes del sorteo, creyendo que pertenecía al del día 15 de diciembre.

Este señor santanderino piensa iniciar un posible expediente de reclamación, pues cree que en Logroño no han aparecido más que nueve décimos de la serie vendida en Logroño. Sin embargo, existe, al parecer, la seguridad de que en la Administración número uno de esta localidad, se vendió dicha serie y que han sido cobrados los diez décimos. El día 29 ya habían sido cobrados 18 de los 30 millones y sucesivamente se fueron pagando los premios hasta la víspera del día de Reyes; en que se abonaron los tres últimos millones, que correspondieron a un vecino de Lugo.—Cifra.

MUERE APLASTADO POR UN CHOPO

Vich, 14. —En la carretera de Barcelona a Puigcerdá, a dos kilómetros de Vich, se desplomó un corpulento chopo de 9 metros de altura, a consecuencia del fuerte vendaval y fué a caer sobre un turismo que circulaba por la carretera. Resultó muerto en el acto don Juan Antonio Framis de Mena, de 62 años, casado, natural y vecino de Barcelona. Con él, en el asiento trasero iba su hijo Luis Marif Ramis, de 21 años. El coche era conducido por su propietario don Pedro Nolasco Vives de Desanova y a su lado viajaba su esposa, doña Nuria Cuadra, quienes resultaron con fracturas y heridas graves. Fueron internados en una clínica. El vehículo quedó completamente destrozado.—Cifra.

APARECE EL CADAVER DE UNA MUJER

Jerez de la Frontera, 15.—El cadáver de la vecina de Arcos de la Frontera, Cecilia Oñate Ordóñez, de 21 años, casada, ha sido hallado flotando sobre las aguas del río Guadalete, en las proximidades de dicho pueblo.

La infortunada mujer había desaparecido de su domicilio hace 21 días. Se desconocen las circunstancias de su muerte.—Cifra.

SE CAE AL MAR

Cádiz, 14.—En las murallas del Campo del Sur y frente a la residencia psiquiátrica, se cayó al mar desde bastante altura el marinero de la armada José Cáceres Sánchez, de Zalamea la Serena, Badajoz, y vecino de Trigueros, Huelva. La víctima había contraído matrimonio recientemente.—Cifra.

En Manzanares (Ciudad Real) se desprende una cornisa y mata a una señora

A propósito del primer viaje en órbita de un americano

Para llegar a Marte o Venus se necesita respirar mesuradamente

Cabo Cañaveral (Especial para Pyresa).—Por Wilfred Sikarke.

El coronel John H. Glenn, tras el éxito logrado con el chimpancé «Enos» en su viaje alrededor de la tierra, superando los efectos de la aceleración y sobre todo de la falta de atmósfera, saldrá en la cápsula «Mercury» para realizar el primer viaje de un norteamericano en órbita terrestre, según se ha asegurado en la base de Langely.

El problema de la falta de atmósfera es el que más preocupa a los biólogos que se ocupan de la cosmonáutica. En efecto, el límite todo rico de empleo del aire atmosférico se encuentra a 110 kilómetros de altura. Es indispensable a esta altura disponer de una cabina perfectamente estancada, artificialmente oxigenada y depurada, cuya presión gaseosa interior se mantenga permanentemente a un nivel determinado. Porque en los espacios interplanetarios las cosas se complican, más debido a problemas mucho más complejos causados por la falta absoluta de atmósfera.

Uno de los más importantes es el del oxígeno. Por una parte hay que valorar las necesidades que de él tiene el organismo y, por otra, elegir el medio que se adopta más a la cosmonáutica y conoce la tolerancia del hombre a las diversas concentraciones de oxígeno. El consumo horario de un individuo adulto que pese 70 kilogramos en estado de reposo, es de diez litros de oxígeno y de 25 a 30 si trabaja moderadamente. La cantidad varía, pues, según el trayecto y la duración del viaje. Para un viaje de ida y vuelta a la Luna, por ejemplo, se necesita tres metros cúbicos de oxígeno por viajero. Para Marte, cien y algo menos para Venus. Pero si el cosmo ha de ir, estar y regresar de Marte (un viaje de 449 días, necesita una reserva de mil metros cúbicos de oxígeno equivalente a un peso de una tonelada y media.

Por todo dato, los exploradores del espacio deben elegirse entre individuos bajitos y delgados. Lo ideal sería una mujer, ya que, como se ha demostrado, el sexo femenino tiene una resistencia superior a los hombres a las exigencias fisiológicas. Aún más exactos son los hipotiroides o los cosmonáutas sometidos a formación artificial.

Pero el oxígeno tiene que suministrarse a una presión determinada no realizable en la cabina de una astronave porque sus paredes tendrían que estar considerablemente reforzadas en detrimento del peso del vehículo y, en caso de ruptura, el organismo humano no resistiría las diferencias de presión entre el interior de la nave y el exterior. El oxígeno puede suministrarse en forma gaseosa, líquido o en compuestos químicos. Cada uno tiene sus ventajas y sus inconvenientes. Quizá los más prácticos sean los químicos, aunque no abundan los cuerpos sólidos, ricos en ese gas y susceptibles de liberarlo en estado puro. Por ello ya se piensa en el sistema biológico. En la simbiosis animal-vegetal, algo parecido a la relación entre el abono animal de las plantas y la nutrición vegetal de los animales. Esto puede conseguirse con las algas microscópicas mantenida en suspensión en un líquido nutritivo y convenientemente iluminado. Para viajes de cincuenta días se ha comprobado que un dispositivo semejante al mencionado facilita oxígeno para 24 horas de un hombre.—Efe.

Los isotopos permiten valorar la velocidad de la circulación sanguínea

LONDRES. — A base de los estudios de los científicos de la Universidad de Londres, los isótopos ofrecen nuevas posibilidades a la indagación clínica. El material radiactivo puede ser seguido en su camino a través del sistema circulatorio, y ello por medio de medidas efectuadas desde el exterior y por medio de análisis de sangre realizados en distintos momentos. Según las condiciones experimentales se pueden obtener así informaciones de distinta naturaleza. En general, se trata de informaciones que se pueden obtener también con otros métodos habituales de indagación clínica, pero en muchos casos el empleo de los isótopos radiactivos constituye una simplificación y una mejoría sustancial de métodos anteriores. Para este fin se utilizan preferentemente los isótopos del hierro, del potasio, del yodo, y también del fósforo y del azufre.

Con esta técnica es posible estudiar la velocidad de la circulación, utilizando sodio radiactivo; el tiempo de mezcla, o sea el tiempo necesario para que el material radiactivo inyectado se distribuya uniformemente por toda la sangre, para lo que se utilizan eritrocitos marcados con fósforo.—Fiel-Sirs.

Para la "Cuesta de Enero": Arroz, huevos, patatas y verduras

Artículos que, por su abundancia, están a precios bajos

BAREMO DE PRECIOS

(*Vale del* 16 *al* 31 *de enero de* 1962)

La Comisaría General de Abastecimientos y Transportes recomienda a las amas de casa el consumo durante este mes de los siguientes artículos:

Arroz, huevos, patatas y verduras, cuya abundancia determina unos precios bajos.

Como orientación general para la próxima quincena, se establece este baremo de precios:

Artículos con precio normal o que tienden a bajar:

CARNES: De cerdo de importación. De vacuno preparadas. De vacuno refrigeradas. PESCADOS: Bacaladillo, besugo, boquerones, brecas, chicharro, palometa, pescados congelados, sardinas. VERDURAS: Acelgas, coliflores, escarola, repollo. FRUTAS: Castañas, higos secos, limones, naranjas corrientes. VARIOS: Aceite de soja, café de Guinea, café soluble, huevos, leche condensada, Pasta para sopa, vino.

Artículos que se mantienen:

CARNES: De cordero lechal, de equino, de lanar mayor, de pollo, de vacuno, hígado de cordero, hígado de vaca. PESCADOS: Calamares, congrio, corvina, chirlas, gallos, pescadilla, salmonetes, voladores. VERDURAS: Alcachofas, coles de Bruselas, espinacas, lombarda, patatas, zanahorias. FRUTAS: Mandarinas, manzanas corrientes, naranja selecta, plátanos. VARIOS: Aceite de oliva, alubias, arroz, azúcar, conservas cárnicas, ídem de pescado, ídem vegetales, chocolates, garbanzos, lentejas, malta.

Artículos caros o que tienden a subir:

CARNES: De ternera, hígado de ternera. PESCADOS: Lenguado, lubina, merluza, mero, rape, rodaballos. VERDURAS: Champiñón, guisantes, habas, judías verdes, lechugas, tomates. FRUTAS: Manzana selecta, melones, peras. VARIOS: Embutidos, jamón curado, jamón de York, quesos, mantequilla.

REPORTAJES "DIARIO-DIA"

Audrey Hepburn vuelve a Roma desbordante de felicidad

Durante su última estancia en la ciudad la actriz vivió un doloroso drama íntimo

Creía que nunca podría ser madre y ahora la acompaña su hijo

Al encontrarse en Roma con sus viejos amigos, Audrey Hepburn no pudo contener un hondo suspiro de satisfacción.

—Me siento la mujer más feliz.

—Nosotros, también, de verte de nuevo.

Pero la actriz no hacía referencia a su retorno romano. Y es que Audrey Hepburn de sus frecuentes estancias en Roma, aunque en algunas ocasiones lo haya pasado muy bien, guardaba unos tristes recuerdos.

—Muchas noches, cuando me metía en la cama, me ponía a llorar casi hasta la hora en que amanecía.

La gran amargura de la actriz era producida por el temor de creer que nunca iba a ser madre. Y en esta ocasión vuelve a Roma con un hijo, que la colma de mayores alegrías, que todos sus triunfos artísticos.

LA ULTIMA VEZ

La última vez que estuvo trabajando en los estudios italianos, se mostraba huidiza y no quería hablar con nadie. No salía de casa nunca. Y cuando lo hacía, era exclusivamente para acudir a los estudios. Al mediodía mandaba que le sirvieran la comida en su camerino. No le gustaba comer en el restaurante para evitar el contacto con los demás. Mientras trabajaba exigía que prohibiesen a todo el mundo la entrada en el «plató».

Hacia el atardecer, volvía para encerrarse en su casa. Un rato después, ya de noche, salía a dar un paseo con su perro, por calles totalmente solitarias. Audrey Hepburn, dedicaba un especial cariño a su can «Famus».

Después de estos paseos por la ciudad, la actriz regresaba a una hora fija a su casa. Aguardaba la llamada telefónica de su marido, que se encontraba fuera por entonces con frecuencia. No podía dormirse sin haber hablado antes un momento con él. Mel Ferrer se informaba del estado de ánimo de su mujer, y le pedía que le contara al detalle todo lo que había hecho a lo largo de la jornada.

LA REALIDAD ERA OTRA

Entre Audrey Hepburn y Mel Ferrer reinaba una excelente armonía. Sin embargo, ella no era feliz. La tristeza se apoderaba de día en día de la actriz. Sus amigos comenzaron a buscar una explicación a aquella crisis. Nadie podía comprender lo que pasaba, ya que era la mujer adulada por todo el mundo. Le bastaba hacer una película para hacerse millonaria de la noche a la mañana.

No existían desavenencias ni disputas entre ella y su marido. De rivalidad artística tampoco se podía hablar. El sentía más ilusión por ser director que como actor. La explicación de todo no era nada clara.

No faltó quien se inclinara a pensar que él la tenía dominada, sugestionándola con su absorbente personalidad. Ella era el ser frágil necesitado de cuidados y de guía.

La realidad, sin embargo, era otra. El secreto se descubrió la noche en que se estrenaba «Adiós a las armas». A la recepción acudieron las principales personalidades del cine. Audrey Hepburn llegó acompañada de su abogado Greg Bautzer, amigo de Mel Ferrer, que por encontrarse indispuesto no pudo asistir.

ACCIDENTE INEXPLICABLE

En el momento de llegar a la sala, Audrey Hepburn recibió más aplausos que nunca. Muchos más que los mismos protagonistas de la película. La concurrencia era inmensa y el calor sofocante. Sin embargo, momentos más tarde nadie quería creer que el accidente que acaba de sufrir Audrey Hepburn era debido al calor o al mal estado que le habían producido unas ostras en no buenas condiciones, según quiso hacer creer el agente publicitario de la actriz.

A lo largo de la proyección de la película, Audrey Hepburn había permanecido totalmente serena. Pero hacia el final, cuando la protagonista —la encargada de darle vida era Jennifer Jones— aparecía en la escena del parto, Audrey Hepburn comenzó a dar señales de inquietud. La actriz pidió a su acompañante que la condujera a un lugar fuera de la sala. Al llegar a la luz, Audrey Hepburn tenía los ojos bañados en lágrimas.

—No ha sido nada. No comprendo como he podido emocionarme así. Aunque la escena era tremendamente realista, concluyó por todo comentario o explicación.

LA VERDADERA EXPLICACION

Pero tratándose de una actriz como Audrey Hepburn, resultaba absurdo que sintiera aquella conmoción, por una escena, cinematográfica, pese a todo del más simple realismo.

—Efectivamente, la explicación vendría después. La actriz sintió una enorme angustia y tristeza en su corazón, al contemplar como una mujer ponía a un nuevo ser en el mundo, porque ese era su drama: el no poder tener hijos.

Audrey Hepburn confesaba a todo el mundo, que hubiera renunciado a su carrera y a todo lo que le pidiesen, con tal de poder ser madre. Pero el tiempo pasaba y no podía saber si algún día podría colmar su gran deseo; y el de su marido también, que anhelaba un hijo. Audrey Hepburn llegó a perder totalmente su sonrisa, porque nada encontraba a su alrededor que pudiera devolverle el optimismo.

Todo este gran drama lo vivió Audrey Hepburn durante su última estancia en Roma. Por eso, siempre se resistía a volver. Pero hoy ya puede pasearse por las calles de Roma, sin mostrarse huidiza ni agobiada por la tristeza. Audrey Hepburn pasea ahora con un gracioso chiquillo.

RETORNO FELIZ

—En los primeros meses puede decirse que vivía yo con el corazón en un hilo, pensando en lo que podía sucederle al chiquillo. Pero creo que esa primera fase, que suele ser la más peligrosa en la vida de un niño, está ya ampliamente rebasada.

Nunca ha sido tan feliz Audrey Hepburn. Ella misma lo va pregonando por todas partes.

—He de dar muchas gracias a Dios por tanta felicidad como me ha concedido.

Audrey Hepburn, además, está más atractiva que nunca y con una apariencia de juventud asombrosa. En su próxima película, que será rodada en Roma, Audrey Hepburn tiene el papel de una jovencita provinciana recién llegada a la capital, que tiene que ganarse la vida, al principio, formando parte de uno de esos espectáculos basados en una moderna técnica de la impudicia, desarrollada en un escenario.

(*Exclusiva para PYRESA*)
A. L. R.

COMENTARIO DE POLITICA INTERNACIONAL

Veintiocho países africanos en la O.N.U.

Por ENRIQUE RUIZ GARCIA

En el momento de redactarse esta crónica veintiocho países africanos, completamente soberanos, tienen sus representantes en el Palacio de las Naciones Unidas de Nueva York. Añadamos que otros veintiocho territorios se encuentran en el proceso de tramitación o de nacimiento de las estructuras mentales y políticas que llevan a la independencia o al proceso de gobierno cada vez más responsable.

En otras palabras, este es uno de los aspectos irreversibles de nuestro tiempo. Con ese hecho ha de contarse para establecer una nueva línea de cooperación con los países africanos. Ello no es difícil si se es capaz de entender ese cambio porque, en líneas generales, el comercio y el desarrollo africano dependen de sus antiguas metrópolis. Lo que no es posible hacer es querer convertir esa situación en un nuevo modelo de colonización. Al revés, es preciso proyectar una parte de las inversiones dedicadas al despilfarro a favorecer la entrada en juego de ese enorme mercado de materias primas y hombres que constituyen el continente negro.

DOS VISITAS ACTUALES EN AFRICA

Que Europa se da cuenta de que ese proceso es para mañana lo demuestra la visita que en estos momentos realiza el presidente de la República Federal de Alemania a varios países africanos y la que acaba de cumplir a Marruecos una misión italiana encabezada, nada menos, que por su jefe de gobierno y su ministro de Asuntos Exteriores.

Obvio es decir que los italianos no han pasado por Africa para intercambiar una serie de operaciones económicas de interés creciente para el porvenir.

Si tenemos en cuenta que solo hay doce mil italianos establecidos en Marruecos —frente a 286.000 personas de otros países— se comprenderá muy bien que esta alianza comercial no se plantea de cara a una vieja teoría de protección o escudo para los compatriotas residentes en el Norte de Africa, sino como continuación de una campaña que ha iniciado la diplomacia y la economía italiana a través de sus empresas privadas y una fenomenal organización estatal del tipo y talante del E. N. I.

AUTOMOVILES Y REFINERIAS

En su visita el señor Fanfani ha inspeccionado los trabajos de construcción (ya muy avanzados) de una fábrica de automóviles en Casablanca donde el dinero francés y el dinero italiano se han reunido para montar los automóviles «Fiat» (600 y 2.300) y «Simca» (Aronde y Ariana). Cuando se termine empezará fabricando treinta unidades diarias.

A continuación visitaron los políticos italianos la refinería de Samir levantada, como es sabido, por el E. N. I. italiano y las inversiones estatales de Marruecos en el cuadro de la cooperación.

Es obvio que existen cosas mucho más importantes que la fabricación de automóviles y que las inversiones euroafricanas debían estar destinadas a sectores mucho más importantes del desarrollo. Con su pupila superindustrial Europa olvida, en ocasiones, que de anclarse las inversiones en los renglones más rentables de Marruecos o de Africa ello terminará produciendo, a la larga, diferencias más anchas y notables con el sector primario de la agricultura en cuya estructura vive el setenta por ciento de la población activa.

Claro está que si esas inversiones pueden motivar una crítica estrictamente económica no por eso nos ocultan el otro fenómeno anteriormente apuntado: la importancia creciente y rapidísima que está tomando el Continente africano.

LAS INVERSIONES EN DIRECCION ADECUADA

Para que la ayuda y la inversión internacional cumplan sus fines tomando la dirección adecuada apenas cabe duda que es preciso orientarlas, tanto una como otra, hacia los sectores más retrasados porque, repito, en caso contrario, se aumentaría la inestabilidad producida entre un sector de desarrollo casi europeo y la situación del mayor porcentaje de la nación convertida en apéndice colonial y subdesarrollado de aquella.

Como estos jóvenes países (Marruecos tiene su plan quinquenal) están obligados a la planificación, esto es, a la elección de lo primordial y lo secundario, acaso se podría llegar a un acuerdo con los países inversores para que parte de su capital acudiera a las estructuras más primitivas y de menos rentabilidad africanos, por otro lado, posiciones más rentables en otros sectores. A ello se ha de llegar inevitablemente porque hacer lo contrario, esto es, fabricar tres o cuatro centros industriales y capitalinos en los puntos más alumbrados con anuncios multicolores, sería tanto como incitar, matemáticamente, mayores fermentos de descontento social para el día de mañana.

LA AGRICULTURA

La entrada en el área del mercado común de muchos países africanos (15 de los 28 países independientes son de lengua francesa) determinará una irreversible inversión en la agricultura sobre todo aquella que es de tipo mediterráneo y competitivo. En el curso de esta década este problema anunciado aquí será un hecho. Por tanto, nosotros mismos, los españoles, estamos obligados a emprender una carrera terminante, completa y profunda para poner nuestra agricultura en términos europeos. Las viejas estructuras del arancel y del proteccionismo para los vinos, las frutas y los cereales están cayendo una detrás de otra al compás de los acuerdos europeos y habrá que competir, no se olvide, con precios europeos. Esto quiere decir que estamos obligados ya hoy, antes que se presenten nuevos competidores, a modificar unos sistemas de trabajo que solo favorecen a unos pocos grupos y que hacen incompatible nuestra productividad y nuestro precio en los promedios europeos.

En casos de este tipo toda prudencia, por supuesto, está justificada, pero siempre y cuando se advierten con claridad los objetivos inevitables. De ahí la necesidad de dedicar un porcentaje grande de nuestras inversiones nacionales a la transformación de las estructuras agrícolas.—(GBG).